

# GREEN PEACE 12

2021

vol.323

JAみなみ筑後 広報誌



特集① p 2

【田んぼの教室 稲刈り体験】

特集② p 3

【フラワーアレンジメント教室 i n 南小学校】

特集③ p 4, 5

【日本の行事食カレンダー】



## 今月の農産物 セルリー

シャキシャキとしたみずみずしい歯ごたえが魅力で食物繊維がたっぷり含まれています。

また独特の風味と食感の両方が味わえます。



# フラワーアレンジメント教室 in 南小学校 2021

## 今月の特集② a special on the month

11月17日、南小学校の5年生を対象に、フラワーアレンジメント教室を開催しました。  
 フラワーアレンジメント教室では、地元みやま市で生産されるダリア・リキュウソウ・エメラルドウェーブ・ガーベラ・トルコギキョウ・カーネーションを使用し、管内の花屋さんを講師に迎えアレンジメントを作成しました。  
 フラワーアレンジメントを作成することで、花の美しさや作成する喜びを体験してもらうことが目的で、JAみなみ筑後の花き部会のダリア・リキュウソウ研究会が主催となって開催しました。生徒たちは「先生に教えてもらって自分でも思ったより上手にできました。」と笑顔で話してくれました。  
 今後もJAみなみ筑後では、地域との密着活動を大事にしていきたいと思ひます。

### 講師の小野先生



先生に相談しながら  
真剣に取り組む生徒たち



完成しました！



最後は記念撮影！



☆1月の運勢☆  
 【全体運】好調運です。やりたいことをリストにし今年の目標を立てて。実り多い年にできます。技術の取得にツキあり  
 牡牛座 4/20~5/20 【健康運】痛いところがあるときは無理をしないこと

## 今月の特集① a special on the month

# 田んぼの教室

### 大江小学校



### 桜舞館小学校

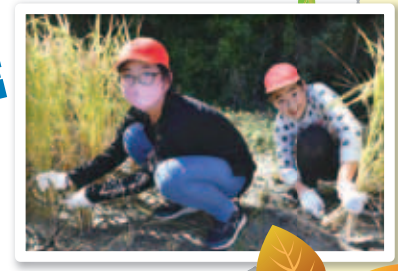

### 玉川小学校



☆1月の運勢☆  
 【全体運】やるべきことが多い中何に着手すればいいのかがはっきりしてきます。計画を立て着実に。好結果が待っています  
 牡羊座 3/21~4/19 【健康運】適度に体を動かすのが一番の健康法

# 一月



正月 ● 雑煮  
7日 ● 七草がゆ  
15日 ● 小豆がゆ

雑煮は室町時代、京都で生まれたといわれる。今は家内安寧、家業繁盛など人それぞれの願いを年神様に祈り祝う。七草がゆは平安時代、殿上人の叙位の日に当たり、名を成すに掛けて食したそう。15日の小豆がゆは豊作を祈って奈良時代から食している。

# 四月



花見 ● 花見弁当

人はなぜかすみたる空にはんなりと咲く妖艶な桜の花に酔う。元禄の頃、旦那衆の花見弁当は豪勢だった。欠かせないのは桜餅。江戸は小麦粉の焼き桜。上方(京坂)は蒸した道明寺粉。塩漬けの大島桜の葉がかぐわしい。

# 二月



節分 ● いり大豆  
イワシ

大阪では大正時代、イワシと麦飯を食って長寿を祈った。玄関にイワシの頭とヒイラギを飾るのは臭いととげで病魔を追いやるため。イワシの頭も信心から。

# 三月



ま

ひな祭り ● まぜずし・貝料理  
春の彼岸 ● ぼた餅

まぜずしに上置きする錦糸玉子、紅しょうが、絹さやなどの彩りは春の明るさを表現する。貝は家持ちで金に関する漢字が多い。「入るを企(はか)って出るを制せば財を成し、散財すれば貧する」。春の彼岸は花の季節に合わせたぼた餅。

# 五月



ち

こどもの日 ● ちまき  
かしわ餅

ちまきは弥生時代からある。粽(ち)菅(がや)で角形の筒を作ってもち米を入れた。今はうるち米の粉(うるち米の粉ともち米の粉を混ぜたものもある)を用い、ササの葉で包む。ササの爽やかな香りで保存性を高める。かしわ餅は江戸中期から。西日本にはサンキライの葉を用いる土地もある。

# 六月

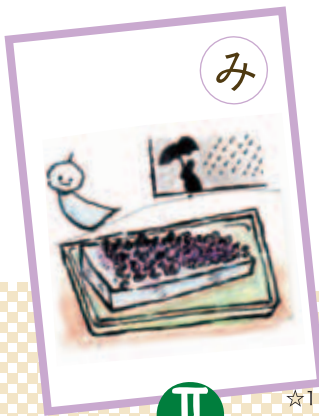

み

茅(も)の輪くぐり ● 水無月(外郎(うしろ))  
夏至 ● タコ

雨が多い月なのに水無月とはこれいかに。行事食は少ないが、京都では甘煮の小豆を散らした水無月と呼ぶ菓子を食す。残り半年の無事を祈るためだ。土地により、夏至にタコを食す。

# 七月



そ

七夕(しちせき) ● そうめん  
『万葉集』 ● ウナギ

なぜ、たなばたという。飛鳥・奈良時代、神に供える絹布を織る機をいっただ。織る女の技術の上達を乞い、索餅(さくべい)・そうめんの祖(そ)を糸に見立ててけん牛、織り女の両星に供えた。ウナギは「夏瘦せによしと言ふものぞ鰻(むなぎ)取り召せ」と『万葉集』にある。

# 八月



し

盂蘭盆会(うらぼんえ) ● 精進料理

お盆は先祖の供養だけではなく、夏作物の収穫祭でもあった。精進料理を作って供え、かつ食した。今は作る家は少ない。精進揚でも作って盛夏を乗り切りたい。タンパク質や炭水化物など以外に油脂も大切。油断大敵というではないか。

## 日本の行事食 カレンドー

季節ごとの行事やお祝いの日に食べる特別な料理、「行事食」を通じて私たちの歴史や文化を再確認してみませんか。

監修・奥村彪生料理スタジオ  
イラスト...とよた時

# 十一月



ち

七五三 ● 千歳あめ

日本人は奇数を好む。3歳の女兒、5歳の男児、7歳の女兒の健やかな成長と守護を願って宮参りをする。お土産は千歳あめ。始まりは18世紀初頭。江戸・浅草のあめ売りが千歳あめと文字を入れたあめを長袋に入れたのが始まり。

# 十二月



み

大みそか ● みそかそば

昔、江戸では大みそかは借金の取り立て日。庶民はツケで買物をした。支払いは盆と大みそか。商人はツケの回収に必死。無事終わり、ヤレヤレと出前のそばを食べ新年を迎えた。「安堵(あんど)して年越しそばを食う夜かな」の川柳あり。

# 九月



う

重陽の節句 ● 浮き菊の酒  
月見 ● 萩の餅

奈良時代、杯の酒に菊の花弁を浮かべて長寿を祈った。菊なますもうまい。月見にススキを飾り、月見団子を供え、萩の餅は好物で共に手作りして一家だんらん。そんな心の余裕が欲しい今。

# 十月



あ

秋祭り ● 小豆入りおこわ(赤飯)

おめでたい日に作るおこわの中で、ふくいくとしたもち米と小豆の香が秀でているのは新物で作る秋祭りの頃。小豆のゆで汁を練れば練るほど赤い色が映えた。添えるごま塩の黒は小豆の色を際立たせる。アツ蒸しもいい。

※行事食の由来には諸説あり、使用する食材も地域により違いがあります。



☆1月の運勢☆

【全体運】 交友関係が活発化。1人では難しいことも協力者を募れば何とかできます。知恵を借りるときは謙虚に話を聞いて

【健康運】 食事はバランス良く。野菜多めが◎



☆1月の運勢☆

【全体運】 つい、うっかりしてしまいがち。安全点検はしっかりと。いつも使う物は特に入念に手入れをしておきましょう

双子座 5/21~6/21 【健康運】 記録にこだわり過ぎず運動を楽しんで

11/1 「博多あまおう」出荷開始  
食味良好な仕上がり



JAみなみ筑後高田選果場で11月1日より、2021年産いちご「博多あまおう」の出荷がスタートしました。12月下旬には1番果のピークを迎え、九州、関東を中心に5月中旬まで出荷を行います。生産目標500ト、販売金額7億5千万円の達成を目指します。

2021年産は、苗の定植以降より高温・乾燥傾向となったことで、生育は早くなり、昨年より5日ほど早い出荷開始となりました。生産者の栽培管理の徹底により果実内容は良好で着色も進み、2L中心の出荷で食味は良好な仕上がりとなっています。

担当職員は「生産者皆様の努力により、今年も高品質な『あまおう』に仕上がっている。ぜひ多くの消費者にあじわって頂きたい。」と意気込みました。

10/28 来年度の生産に向けて  
2021年度生産販売報告会を開催



JAみなみ筑後大牟田ぶどう部会は10月28日、同JA銀水支店で、生産販売報告会を行い、部会員、JA、南筑後普及指導センター、大牟田市役所など17人が出席しました。中村正広部会長は、「今年も大雨で大変栽培管理が難しかった。今日の報告会の内容を来年の栽培に少しでも役立ててほしい」と挨拶。JA担当者は、生産販売概況及び販売実績、販売経費預り金、圃場ごとの土壌分析結果について説明しました。

同JA大牟田ぶどう部会は、部会員33人で、8.6ヘクタールを栽培しています。今年度は巨峰、博多ピオーネ、シャインマスカットをはじめ7品種を合計約33トン出荷しました。

ダリア出荷本格化  
品質が向上し出荷開始

10/27



JAみなみ筑後瀬高選果場で、同JAみなみ筑後花き部会ダリア・リキュウソウ研究会のダリア出荷が10月下旬より開始されました。出荷先は主に関東、関西、九州が中心となります。今年産は、8月中旬の大雨による定植遅れ、秋期の高温から生育に影響が出ており出荷開始が遅れる事となりましたが、10月中旬より気温が下がりはじめたことにあわせ生育環境が改善したことから、品質が向上し出荷開始となりました。

出荷に訪れた同研究会会長の橋本英樹さんは「新型コロナウイルス感染症がそのまま落ち着き各種イベントが再開されダリアが活躍するのを期待したい。ホームユースに関しても花を特別ものと思わず普段から家庭や職場に飾り楽しんでいただきたい。引き続き高品質な花を生産していく」と意気込みました。

10/24 出張ミニミニ  
食育フェスタ2021  
出張版で開催



大牟田市三池地区公民館で、10月24日、大牟田市主催の出張ミニミニ食育フェスタに、JAみなみ筑後女性部から、三池の梅野節子さんが講師として参加しました。このイベントは地域の商店、大牟田市食生活改善推進員協議会、大牟田市役所など関係機関・関係団体との連携による、食育の推進を図ることを目的とし、例年は大牟田市で「健やか・住よか・食育フェスタ」を開催していますが、新型コロナ感染防止対策のため開催方法を変更し、1会場定員30名の3回に分けて出張版となりました。今回2回目の開催になります。

梅野さんは「身土不二、その土地で採れた物や季節の物を食べると健康にいい」と地元産の農産物の大切さを伝えました。

11/16 偽電話詐欺防ぎ表彰  
柳川警察署から感謝状



JAみなみ筑後南瀬高支店は11月16日、偽電話詐欺被害を未然に防止したとして、柳川警察署署長から感謝状を受け取りました。表彰を受けたのは、同支店の阿部将彦係長。みやま市内の60代女性に市職員やJAコールセンターをかたる男から「介護保険の還付金があるから」との電話がありました。阿部係長は、支店を訪れた女性がコールセンターについて尋ねる様子を不信に思い、話を聞いて署に通報しました。

阿部係長は、「電話のやりとりを女性が話してくれたので被害を防げた」と話しました。末崎誠吾署長は「管内に限らずこういった詐欺が多いので、最後の砦である金融機関に止めてもらえてとても助かる」と感謝の言葉を述べました。

11/7 さつまいも収穫体験  
みやまぶらり旅2021秋



JAみなみ筑後は、11月7日、みやま市観光協会にて実施された「みやまぶらり旅2021秋」にて、JAみなみ筑後女性部「菜の花ガーデン」の主催によるさつまいも収穫体験が行われました。晴天の中、手作りの案山子が畑で出迎え、収穫体験に子どもから大人まで幅広い世代が参加しました。

参加者は子どもの顔より大きいさつまいもに驚きの声をあげながら、掘り上げていました。収穫体験後は、お手製の乾燥野菜を使用したカレーと自家製の味噌を使った具だくさんのみそ汁、当日の朝掘り上げた「ふかし芋」や「芋あんのお菓子」など、手作りの料理で参加者のお腹を満たしていました。

参加者は「子どもが大きな芋を採って、楽しんでいてよかった」「主催の方のかわいいお出迎えが嬉しい」など、喜びの声が挙がりました。

10/27 試乗して機能確認  
農機展示会 開催



JA全農ふくれん筑後南部広域農機センターは、10月27日、JA柳川南部地区カンツリーで農機展示・実演試乗会を開き、約500人が来場しました。新型コロナ感染防止対策を講じて実施しました。最新のトラクターや田植え機、コンバインなどの大型機械を主に、管理機や刈り払い機、動噴機などの小型機械など、多くの製品を展示しました。

展示会では最新の農機具の展示があり、実際にトラクターに乗り操縦することもでき、来場者は試乗して最新のトラクターの機能を確かめていました。

10/27 TNC「もち浜ストア」取材  
めし丸元気つくし研究会



JAみなみ筑後管内にて10月27日、TNC「もち浜ストア」の収録があり、JAみなみ筑後めし丸元気つくし研究会の長野久会長が出演し、めし丸元気つくしの魅力をPRしました。

同番組内の新米企画で紹介され、めし丸元気つくしの特徴や今年の出来、新米ならではの美味しい食べ方、農家ならではの食べ方などを紹介しました。



☆1月の運勢☆

【全体運】少し暴走気味の傾向はあるものの発展的。周囲の意見を聞くよう心掛けて。一緒に喜んでくれる人がいるのが大事

乙女座 8/23~9/22 【健康運】あったか靴下で足を冷えからガード



☆1月の運勢☆

【全体運】「いつもと同じ」が幸運のキーワード。伝統や習慣を大切に。手間のかかる作業を丁寧に進めれば問題も解決へ

獅子座 7/23~8/22 【健康運】好きな運動ほど健康効果が高そう。楽しんで

読者のページ

燃えよ川柳魂

PN ゆきさん  
もらっても  
先が怖い  
給付金

PN キョンキョンさん  
干し柿の  
甘みは SUN の  
恵みなり

投稿作品募集中!

身の回りのことや農業のことを5・7・5の川柳にしてみませんか?裏表紙のクイズの答えと一緒にあなたの作品を投稿しましょう!頂いた作品は紙面上で紹介させていただきます。  
※ペンネームご希望の方はペンネームを明記してください。

PN みやまのにゃんこさん  
小春日和  
さんもくせいもの  
香り立つ

PN みやまの陽希さん  
登山口  
山の頂き  
まだ遙か

PN さざんかさん  
渋柿や  
天日に干され  
人気物

おたより

皆さんからいただいたお便りを一部抜粋して紹介します。

あれこれ営農情報今月のポイントは、とても適切に書いてあるので、仕事の時は、役立ちます。今は広報誌が届くのを楽しみにしています。頑張ってください。  
(高田町 50代女性)

ありがとうございます。営農情報がお役に立てて何よりです!  
(桑原)

今年は柿の表作のようで、私の実家から、たくさんの渋柿が届きました。皮むき、ひもくり、竿掛けと一連の作業は、一人で大変でしたが、約3週間で、前期高齢者の私には、ちょうどよい柔らかさの干し柿ができあがりました。とても甘くておいしいですよ。(PN キョンキョンさん)

私も渋柿好きです!毎年この時期になると、洗濯物ほし竿に渋柿がつるされています。今年も食べるのが楽しみです♪(稗田)

毎月楽しくまちがいがしにチャレンジしています。今回はあと1個がなかなかみつけれませんでした。どうにかみつけれられてホッとしました。  
(PN さざんかさん)

たまに難しい月もありますので、頭をフルに使って探してみてください。(桑原)

さあ今年も知り合いからいただいたイノシシを食べて、1年間の疲れをふきとばしたいと思います。収穫の喜びのあとの楽しみです。  
(大牟田市 60代女性)

イノシシは食べたことないですね!一度食べてみたいです。(稗田)

“おすすめ料理”タラのボン唐、早速ためしてみます。タラは白身で大～好きです。アジでもいいかも?清水山が、きれいなドレスを着ていますよ。ちょっと出かけてみよう!!  
(PN みやまのにゃんこさん)

今月のおすすめ料理も作ってみて下さい!近所の金木犀の香りがなくなり、すっかり寒くなりました。綺麗な紅葉が見れるうちにお出掛けください!  
(稗田)



11月号まちがいがしとプレゼント当選者

11月号プレゼント当選者  
小宮 仁美さん 境 万利さん  
永江真由美さん 西川 和男さん  
西山 昭代さん

当選おめでとうございます!

応募総数30通、正解29通。厳正な抽選の結果、上記の方が当選されました。詳しい応募方法は裏表紙をチェック!

11月号の答え

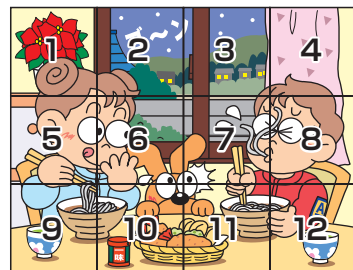

- 3...山の高さが違う
- 5...舌を出している
- 7...箸の長さが違う
- 10...えびフライが少ない
- 12...ワッペンが形が違う

自己改革通信! JAの自己改革の取り組みをお届けします!

金沢の園児へみかん寄贈

JAみなみ筑後柑橘部会は、食育の一環として10月22日に石川県金沢市内130か所の保育園・保育所認定こども園に、当産地の自慢である温州ミカン「北原早生」を寄贈しました。今年も昨年同様、新型コロナウイルスの影響もあり園児には直接手渡しは行うことが出来ませんでした。みかんを仕入れている丸果石川中央青果の大西信哉社長が代理で訪れ、みかんを寄贈しました。また、金沢市より山川柑橘部会と当JAの吉田昭組合長に感謝状が贈られました。

「北原早生」は、当産地の原口早生の一主枝より発生した枝変わりとして発見され、品種登録を行い2012年より市場に出回り今年で8年目となり生産量は900トンを超えます。きめ細かく紅が濃い果皮で同時期の他の品種に比べ外観も美しいです。また、シートマルチ栽培を原則として糖度も高く、安定した単価で取引されています。

JAみなみ筑後は、石川県内に年間1,600トンのみかんを出荷しており、毎年「北原早生」の出荷時期に合わせて園児に食べてもらい、子どもの時からミカンを身近に感じてもらう取り組みを今後も行っていきます。



感謝状を受け取る  
吉田組合長

11/23~24 愛菜館8周年感謝祭

JAみなみ筑後農産物直売所「愛菜館」は、11月23日、11月24日の2日間、愛菜館の開店8周年記念感謝祭を開き、2日間で1400人以上に足を運んでいただきました。玉ねぎ、じゃがいも、人参、みかんの詰め放題や米釣りなど大人気で多くの来場客で賑わいました。ありがとうございました!



店内の様子

手作り饅頭

米釣りしている様子

焼きにくのたれ

新聞でエコバック作り

女性部の販売

みかんの詰め放題

情報の提供は  
JAみなみ筑後お近くの支店または総務課まで!  
電話: 0944-63-8802

# Aコープ商品紹介

Aコープからおススメ商品をご紹介します☆  
今月のおススメ商品は…

## 純米料理酒・みりん風調味料

【純米料理酒】…国産米を使用しています。  
【みりん風調味料】…テリ・ツヤよく、上品な甘さです。

■販売店舗 Aコープ山川店 Tel:0944-67-1215



# 卑弥呼の里創業祭



みかんの  
詰め放題

## 店内の様子



11月23日(火)卑弥呼の里では創業祭を行いました。新鮮でお買い得な野菜、美味しい惣菜、みかんの詰め放題などを求め、朝一番からお客様の行列がで、多くの方に来店していただきました。

今年も試食はできませんでしたので、つきたてのお餅をプレゼントし、さらに、500円以上のお買い上げの方には、くじ引きを用意し、特賞のフラワーアレンジや1等のお米5kgなど、当選された方は、豪華な賞品に喜ばれました。

# きれい☆女性部

## 農業新聞を使った エコバック作り

11月23日、愛菜館の8周年創業祭にて、JAみなみ筑後女性部員らが、農業新聞を使ったエコバック作りの体験コーナーを行いました。近年、SDGsへの関心やビニール袋有料化などがあり、多くの人がエコバック作りに興味を持たれました。

女性部員が作り方の説明を行い、来場者と一緒に作りました。出来たエコバックは、お買い物袋以外にも、持ち手を付けずに野菜やみかんの保管やゴミ袋の代わりなど、有効活用法を伝えました。

参加された方は「思ったより簡単に作れた」「こんなにためになる事は、もっと広めた方がいい」などのご意見がありました。女性部員からも「予想していたより、多くの方が興味を持たれてよかったです」との声がありました。



# 南筑後 見聞録

みなみちっこ  
けんぷんろく



# 今月のおすすめ料理

旬の料理



## 洋風ブリ大根



### 〈材 料〉4人分

ブリ(塩を薄く振り1時間ほど置き、水気を拭いておく)……切り身4切れ  
ダイコン(2cm幅のいちょう切りにして下ゆです)……1/4本  
ゴボウ(乱切りにして水にさらしておく)……1本  
ホールトマト……100g  
ニンニク(つぶしておく)……1片  
オリーブ油……大さじ2  
ローリエ……1枚  
モロッコインゲン(下ゆでて食べやすい大きさに切っておく)……2本  
パルメザンチーズ…適宜

### A(合わせだし汁)

かつおだし…600ml  
塩……小さじ1  
料理酒…大さじ3  
みりん…大さじ3

### 〈作り方〉

- ①フライパンにオリーブ油をひき、ブリ、ダイコン、ゴボウ、ホールトマト、ニンニクを入れ、中火でブリの両面を焼き上げる。
- ②①のフライパンにAとローリエを入れ、落としぶたをして強火で煮汁がなくなるまで煮詰める。
- ③皿に②を盛り付け、パルメザンチーズを掛けてモロッコインゲンを飾り出来上がり。

# 大地の恵み会

## ★「大地の恵み会」会員登録企業紹介コーナー★

「大地の恵み会」はJAみなみ筑後と関係企業の親睦と情報交換を図り、協同組合運動への理解を深めていただき、相互の事業発展に寄与することを目的に設立されました。

## 株式会社 鍋田土木



(農業水利施設保全対策事業)  
みやまし瀬高町下庄地内(一級河川矢部川)にある干出堰の老朽化に伴う堰体補修工事の様様



☆1月の運勢☆

【全体運】先を急ぐあなたに周りが右往左往。多少言い争いはあるものの楽しい期間です。話を聞く耳を持つともっと発展的に

射手座 11/23~12/21 【健康運】力を出せます。動き過ぎには気を付けて



☆1月の運勢☆

【全体運】少し遠出をして行動範囲を広げると幸運をキャッチできます。小旅行も吉。手紙やメールの返信は早めに

蠍座 10/24~11/22 【健康運】食事は目でも楽しみ、腹八分目を心掛けて

## 【みかん】早生温州は収穫終盤、普通温州の収穫へ

- 普通温州の収穫…遅い時期まで樹上に成らせておく浮皮の発生や隔年結果を助長する要因になる。着色7～8分の果実から随時収穫を行う。酸が高い場合は適量に下がるまで貯蔵してから出荷。
- 腐敗防止剤…腐敗果を出さないよう対策が必要。収穫前の園には腐敗防止剤の散布を徹底。



- 樹勢回復…収穫の終わった園では、窒素主体の葉面散布を最低3回は実施。出来るだけ収穫直後に実施。
- 病害虫防除 カイガラムシ・ハダニ多発する園では、冬期にマシン油乳剤の散布。時期は12月中旬～1月中旬、晴天が2、3日続く比較的暖かい日に行う。樹冠内部に十分かかるように散布。

果樹指導係 山口 亮  
山川選果場 (Tel: 67-1211)

厳寒期や樹勢衰弱園では落葉を助長する恐れがあるため散布は控える。(過去に事例が何件か発生しております)

## 【果 樹】収穫前後の管理

### 【キウイフルーツ】

- 整枝・せん定…落葉後、二週間程度経ってから剪定を開始します。主枝に近い部分に切返しを行い充実した結果母枝を配置します。結果母枝は1m3本を目安としますが、落葉がひどい園地では、母枝をやや多く残し、切返しを強く調整します。
- かいう病対策…せん定に使用する器具は、樹ごとに消毒を行い感染防止対策(次亜塩素酸ナトリウムまたは七〇％エタノール)で行います。
- 土壌管理…有機物の投入や石灰資材等の施用。
- 基肥…施肥を行っていない園地では早急に施肥して下さい。

### 【イチジク】

- 園内管理…園内に落葉等を放置すると、病害の越冬場所となり感染源となりますので、必ず園外に持ち出し処分して下さい。
- 土壌管理…十二月から一月までに完熟堆肥等や客土を行ない、樹勢維持を図る。



- 防寒対策…防寒資材で主枝や主幹部を覆い、凍霜害がなくなる時期まで継続する。

果樹指導係 浦部 光信  
山川選果場 (Tel: 67-1211)

### 【ぶどう】

- 加温栽培園では、樹勢低下が見られるなら加温開始時期を遅らせませす。被覆直後は、たっぷりとかん水(20～30mm)を行い、発芽前まではハウス内を加湿状態で管理します。
- 整枝せん定…トンネル・露地の園地で早期落葉が発生した園では、剪定を遅らせ、枝の登熟と枯れ込みを確認し剪定を行い、充実した結果母枝を残すようにします。
- 施肥…土壌改良資材、基肥の施用。
- 病害虫防除…越冬病害虫の原因となる落葉した葉や巻つる、罹病枝は、園外へ持ち出して処分します。

### 【スモモ】

- 整枝・せん定
  - ①主枝と垂主枝を確立させる
  - ②永久樹に影響を及ぼす樹の縮伐・間伐
  - ③古い側枝、長大な側枝の間引き
  - ④主枝・垂主枝の先端を強く切り返し配置
  - ⑤側枝のせん定(側枝間隔は30cm前後)
  - ⑥結果枝のせん定(品種によりせん定が異なります)
 ※大きい切り口には、枯れ込み・乾燥防止のため癒合剤の塗布を行います。
- ウイルス対策…剪定時は感染が拡大しないよう、感染が疑われる樹は最後に剪定。樹を変える毎に鋏・鋸は家庭用漂白剤で感染防止対策を行います。
- 施肥…土壌改良剤、堆肥もしくはアヅミンの施用。

## 【なす】厳寒期への準備

- 温度…内張りカーテンは20℃で少し開け、22℃で全開して光優先の管理をする。曇雨天日はハウス内温度が上がりにくいので日中は20℃を目安に加温を行う。暖房機は最低温度実温が12℃以上になるように設定する。
- 整枝・摘心・摘葉…着果数が増えると樹勢が弱るので、側枝の切戻しや不要な芽の整理を徹底する。摘葉は控えめにを行う。側枝の芽の流れが懸念される場合は懐にかぶさる葉を除去する。PC筑陽は厳寒期の生育が遅いので、花数・着果数が増えすぎないように注意する。
- 灌水・追肥…ナスの根量も多くなってくるので、溝がやや湿る程度の少量多灌水を心がける。追肥は蕾・花が増加した時期に窒素成分で3.2kg/10aを15日間隔目安に行う。
- 炭酸ガス施用…ハウスの開閉が行われる晴天日などは、外気の炭酸ガス濃度(400ppm)を下回らないよう設定する。樹勢が低下した時は炭酸ガス濃度の設定を上げ、樹勢回復を促す。



- 病害虫防除…気温が下がりハウスを密閉する時間が増えるので、病害が発生しやすい環境となる。1日1回は換気で空気の入換えを行い、定期的な農薬予防を実施しておく。

なす指導係 林田 真輝  
瀬高選果場 (Tel: 63-3175)

夜温が高く暖房機が稼働しない場合は、早朝や夕方に手で稼働させ湿度を抑える。病害虫が発生した場合は速やかに防除を行い、被害の拡大を抑える。



## 【いちご】急激な温度変化に注意!

- 温度管理…2番果房の収穫開始までは、昼温(特に午前中)を高めに管理し、心葉の展開や果房生育を促進する。
- 電照管理…電照時間は、根の張り、着果負担の状況、天候により異なるため、常に草勢を観察し時間の調整を行う。草勢の状態は、心葉展開時の葉柄長の長さで判断を行う。(10～12cmを維持)
- かん水・施肥管理…かん水は地温を下げないように収穫後の午前中に行う。一度に多量のかん水を行うと、食味の低下や裂果・裂皮の発生に繋がるため少量多回数かん水を心がける。温度変化が激しい場合は特に注意する。追肥の目安は、窒素成分で月に10a当り1～1.5kgを数回に分けて施用する。毎年、先青果や先白果の発生が多いほ場では、施用量を減らす。
- 摘果・株整理…ミツバチの訪花の過剰を防止するため、花びらの落下後に摘果する。1番果房の果梗枝は、収穫が終わり次第随時除去を行う。その際、2番果房にキズがつかないように注意する。ランナーやどろ芽、黄化した葉の除去を行う。
- 病害虫防除…うどんこ病・灰色カビ病・ハダニ類の発生に注意し、定期防除と換気の徹底を行う。本年度については、うどんこ病の発生が多いため特に注意して観察を行なう。

## 【グリーンアスパラガス】春芽収穫開始前の準備

本年度のアスパラガスの収穫も終盤となりましたが、収穫作業は最後まで継続してください

- 全刈り…親茎が8割以上黄化してから全刈りを行う。全刈りを行う際は、必ず地際部より刈り取りを行い株や地表面に落ちた擬葉はハウス外へ持ち出す。刈り取りを行なう際は、アレロパシー物質(生育阻害、連作障害)の発生抑制のために、草刈り機ではなく刈込ばさみを使用する。(振動によりアレロパシー物質が発生しやすい為)
- 土壌焼却処理…全刈り後、バーナーで表土の焼却処理を行う。前年度に茎枯病や斑点性病害、アザミウマやハダニ類が多発した圃場では株元を中心に念入りに焼却を行う。
- 表土の掃き落とし…焼却処理後、レーキ等を使用して表土の掃き落としを行う。表土の掃き落としを行うことにより、土壌中に空気を入れて表土が固まるのを防ぐ。ただし、根(貯蔵根)を切らないよう十分に注意する。
- 基肥・堆肥の施用と整畝…基肥は、窒素成分で10～12kg/10a。堆肥は、約3～5t/10aをハウス全体に施用する。必ず完熟堆肥を施用する事。



- 保温開始…アスパラガスが休眠から覚めるには、5℃以下の温度遭遇時間の累計が1～3年生株で350時間程度、多年生株は500時間程度必要。十分に低温遭遇時間経過後の保温開始を行う。休眠が覚めずに保温を開始すると、萌芽のバラツキや春芽の収量低下、曲がりなど異常茎の発生が多くなる原因となる。保温開始直前には十分なかん水を行い、土壌水分を確保しハウス内の湿度を高める。

いちご指導係 馬場 憲二  
高田選果場 (Tel: 22-5453)

## 【麦】

- 土入れ・麦踏み…土入れは雑草や無効分げつの抑制、倒伏防止、排水性の向上の効果があります。麦踏みは分げつ促進、徒長防止の効果があります。麦本葉3～4葉期(1月上～中旬頃)の天気が良く地面の乾いたタイミングで行います。なお、麦や土壌に露や霜がついた状態で行うと生育が抑えられるので、注意します。
- 追肥…小麦は1月中～下旬に追肥を行います。
- 除草…土壌処理剤で抑えきれなかった雑草は、土入れや茎葉処理剤で対処します。

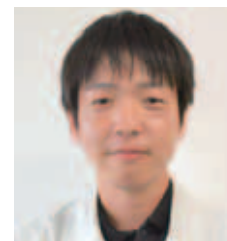

農薬を散布する際は、周辺作物へ飛散しないよう十分に注意してください。

※農薬・肥料の詳細については、商品ラベル・栽培こよみを参照してください。

普通作指導係 谷 和剛  
農畜産課 (Tel: 63-8814)



☆1月の運勢☆

【全体運】上昇運です。定まらないことを形にしていくなりに作業にツキがあります。年間予定を立てるなど前向きに動いて

水瓶座 1/20～2/18 【健康運】楽しみながらできる運動でパワーアップ!



☆1月の運勢☆

【全体運】ハッピーな年明けです。あなたの行動が周りの人も幸せな気分。楽しい予定を立てて。人の世話を焼くのも◎

山羊座 12/22～1/19 【健康運】頭や首のつぼを刺激してストレスを軽減

## 令和3年播き麦種子価格について

～令和3年播き麦種子価格が決定いたしましたのでお知らせいたします～

### 価格一覧表

品 種	1kg 価格(税込)
シロガネコムギ・にしのやわら	385 円
みなみのやわら	462 円
はるしづく	385 円

※はるしづく種子については、種子圃場の作付け変更により3年産種子を確保できなかったため、在庫不足および品質のばらつき等発生することとなり、ご迷惑お掛け致しました。令和4年播種分については、在庫不足にならないように致します。

## 愛菜館からのお知らせ

JAみなみ筑後愛菜館では、歳末大売り出し、初売り、ぜんざい会を下記日程で開催いたします。みなさまのご来店をお待ちしております！



### 【歳末大売り出し】

12月26日、27日、28日  
29日、30日

30日は13時までの営業となっています。

### 【初売り・ぜんざい会】

◎初 売 り…1月4日  
◎ぜんざい会…1月5日  
午前9:00～



1月5日のぜんざい会は、日頃の感謝を込め、毎年開催しています。無料でぜんざいをふるまっていますので、ぜひお立ち寄りください！

※コロナウイルス感染対策のため、お持ち帰りのみ。

## 愛たい日 15

11月～訪問状況～ **38%**  
各支店合計正組合員訪問率  
(訪問戸数4,623件うち面談戸数1,751件)

※新型コロナウイルス感染拡大防止のため愛たい日の面談を控えさせていただきました。

## 編集後記

今年も残すところわずかとなりました。JAに入組して9カ月が経とうとしています。時間の流れが早すぎてビックリです。2022年も楽しみにしてもらえようような広報誌を作っていきたいと思っております！よいお年をお過ごしください。来年もよろしくお願いいたします。(稗田)

今年も早いもので、気がつけば、もう一年が終わってしまいそうです。来年もJAみなみ筑後広報誌グリーンピースを、よろしくお願いいたします。(桑原)

## 理事会だより 11月25日開催 第6回理事会

### ■付議事項

- 第1号議案 理事の利益相反取引について
- 第2号議案 支店・事業所等施設再構築について
- 第3号議案 令和3年度上半期ディスクロージャー誌の開示について
- 第4号議案 年末一時金支給について

### ■協議事項

- (1)役員定数の見直しについて
- (2)役員定年制度の導入について

### ■報告事項 6件

## 年末年始営業日のお知らせ

年末年始の営業日及び休業日については下記のとおりですのでよろしくお願いいたします。

	12月29日 (水)	12月30日 (木)	12月31日 (金)	1月1日 (土)	1月2日 (日)	1月3日 (月)	1月4日 (火)
一般事務所 ※1	営業	営業	休業	休業	休業	休業	営業
ATM	営業	営業	休業	休業	休業	休業	営業
グリーンセンター	営業	営業	休業	休業	休業	休業	営業
給油所 ※2	営業	営業	営業	休業	営業 (瀬高SS) 休業 (山川・高田)	営業 (瀬高SS) 休業 (山川・高田)	営業
農機センター	営業	営業	休業	休業	休業	休業	営業
車両センター	営業	営業	休業	休業	休業	休業	営業
ガスセンター	営業	営業	休業	休業	休業	休業	営業
あぐりの郷 (デイサービスセンター)	営業	営業	休業	休業	休業	休業	営業
愛菜館	営業	営業	休業	休業	休業	休業	営業
セブン銀行等	営業	営業	営業 (8:00～21:00) 手数料が発生します。	営業 (8:00～21:00) 手数料が発生します。	営業 (8:00～21:00) 手数料が発生します。	営業 (8:00～21:00) 手数料が発生します。	営業

※1 「選果場」については、除きます。

※2 山川・高田給油所の営業については、8:00～18:00

## 瀬高地区廃ビ・廃ポリ回収について

今年度は、瀬高選果場での回収が困難となりますので、日程を変更し地区別に回収場所を分けて行いたいと思います。大変ご不便、ご迷惑をおかけしますが、ご協力よろしくお願いいたします。

回収場所	東山支店 (広域農機センター広場)	瀬高CE	高田CE
回収地区	水上地区 清水地区	下庄・上庄地区 本郷・大江地区	南瀬高地区
ビニール回収日	1月11日(火)	1月12日(水)	1月13日(木)
ポリ・マルチ・肥料袋	1月24日(月)	1月25日(火)	1月26日(水)

■時間:午後1時～午後4時まで  
■回収料金:(kg当り:税別)4.0円  
【後日貯金決済】

■今後の予定:次回回収は産廃類の回収を令和4年2月に予定致しております。詳しくは再度広報誌にてお知らせ致します。

### 農業用廃プラスチック類の回収種類について

#### 【A 農業用廃ビニール】

- 『農ビ』と記載があるもの
- × 糸入り、ひも類は取り除いてください
- × 焼けていたり、劣化がひどいものは産廃類になります。

※ハトメ部分は産廃類となりますので必ず切り分けてください

#### 【B 農業用廃ポリ】

- 農ポリ
- 『農ポリ』と記載があるもの
- ダクト
- 肥料袋
- 肥料袋・堆肥袋(ポリエチレンの材質)
- × 編み込んでいる布状素材の袋は産廃類になります。(果樹配合・なす配合等の袋)

- マルチ
- 白・黒・ツイン
- グリーン・シルバーマルチ
- × タイベックシートは産廃類となります。



☆1月の運勢☆

【全体運】 考え過ぎは禁物。結論が出ないことは少し横に置いておいて。時の流れに任せた方がいい方向へ。おしゃべり吉

【健康運】 質のいい睡眠は元気の源。枕選びにこだわって



# まちがいさがし

クイズに正解した方の中から、抽選で5名様に  
素敵なJA6次化商品スプレゼント!

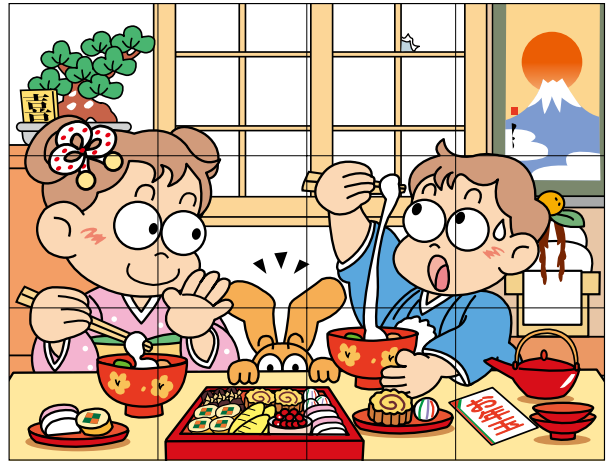
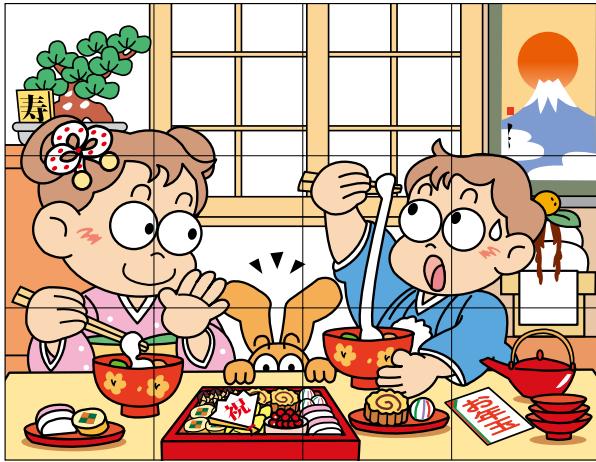

出題・イラスト:酒井栄子

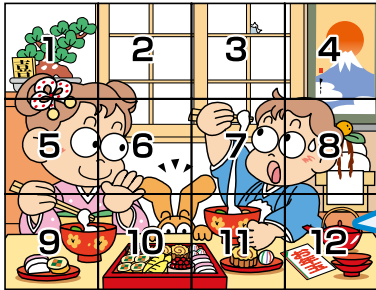

右のイラストには左のイラストと違う部分が5カ所あります。  
間違っている部分を左下の枠内の数字で探しましょう。

間違いを探し、この枠内  
の数字を5つ答えてね!

答え

--	--	--	--	--

## おたより・プレゼントの応募先

クイズに正解した方の中から、抽選で5名様に素敵な賞品が当たる!

<あて名>

**応募締め切り** 令和3年12月24日(金)必着

**応募方法** はがき、またはFAX

はがき…必要事項(右記参照)をご記入の上63円切手を貼って投函してください。

または、最寄りの支店・事業所までお持ち下さい。  
(持ち込みの際は切手は不要です。)

FAX…必要事項(右記参照)をご記入の上

(総務課:0944-63-8820)までお送りください。

※ご記入頂いた個人情報は賞品の抽選・発送・結果発表に使用させていただきます。(紙面上で当選者のお名前を掲載させていただきます。)

<必要事項>

- ①氏名
- ②年齢
- ③郵便番号・住所
- ④電話番号
- ⑤まちがいさがしの答え

広報紙の感想・ご意見等があればぜひお寄せください。投稿作品も募集中!  
(川柳など)

835-8501

総務課  
グリーンピース係

みやま市瀬高町下庄774の1

## 今日の表紙紹介

瀬高町セルリー部会 **こが ゆうと**  
みやま市瀬高町坂田 **古賀 勇人さん (23)**

★ひとこと

今年から就農しました。30歳までには年収1000万目指します!!

JAみなみ筑後セルリー部会では、生産者28名が41.6%で栽培し、年間約3,000トンを出荷しています。



JAみなみ筑後ネットショップはこちらから  
6次化商品が買えるよ!!



<https://minamickg.thebase.in/>