

GREEN PEACE 1

JAみなみ筑後 広報誌

2022
vol.324



特集① p 2

【新年のご挨拶】

特集② p 3

【明治幼稚園みかん狩り】

特集③ p 4, 5

【あぐり通信】



今月の農産物 いちご

果実は濃赤色でつやがあり、糖度が高く程よい酸味があり、食味は濃厚でビタミンC豊富です。



明治幼稚園みかん狩り

大牟田市、みやま市、JAみなみ筑後で組織する南筑後食と農の推進協議会は11月26日、大牟田市でみかん狩り体験を行い、大牟田市の明治幼稚園の園児32人と保護者が参加しました。みかん狩りは大牟田市にある石橋祐一さんのみかん園で行われました。石橋さんはミカンの収穫の仕方を園児に説明しました。その後親子で収穫体験が行われ、初めて見るみかん園に園児は大はしゃぎで自然を感じながら収穫を楽しんでいました。

まずハサミの使い方を教えてもらって…



みかん狩り開始!



1人で切れたよ!

サプライズで登場したジャマー坊に集まる園児達



採れたて新鮮なみかんを食べる園児達



新年のご挨拶

新年あけましておめでとうございます。

旧年中は、JA事業に格別のご理解とご協力をいただき、誠にありがとうございました。2021年は、前年からの新型コロナウイルス感染拡大が秋期まで続き、依然として我が国の社会経済、人々の生活にも影響を与え厳しい状況が続いています。

そのため、農畜産物の需要、消費拡大はもちろん、組合員の営農やJAの事業にも大きな影響を与えています。

従って、2021年は各種イベントや研修会などもほとんどが中止や延期をせざるを得ない状況で、2020年に引き続きJAの通常総代会をはじめ、各生産部会の総会も少人数もしくは書面による開催となりました。

そのような中で、昨年も大きな自然災害が発生し、8月11日から8月14日までの短期間での集中豪雨は多くの農作物やハウス内の付帯施設、定植中の果菜苗等に大きな浸水被害を蒙りました。中でも、大豆は長期間の浸水により枯死等の被害が甚大で収穫皆無と見込まれる圃場が多く見受けられました。

被災されました皆様には心よりお見舞い申し上げます。

さて、農業及びJAを取り巻く情勢は年を経る毎に厳しくなっており、農業従事者の高齢化、減少による担い手不足に加え、近年は気候温暖化等による大きな自然災害も度々発生し、更には燃油高騰による生産資材や出荷、輸送コストの上昇など農家経営の持続も懸念されます。

一方、JAの経営も低金利政策の長期化や少子高齢化等により信用、共済事業をはじめ、収支環境は益々悪化することが予想されます。

そのような状況の中で、今後も総合事業として機能を発揮していくために、不断の自己改革の3つの基本目標「農業者の所得増大」「農業生産の拡大」「地域の活性化」を実践しつつ、持続可能な経営基盤の強化、確立に向けて「支店、事業所等施設の再構築」へ取り組みを実践致します。具体的な取り組み内容については、支店毎の組合員説明会や総代会等で詳しく説明してまいります。

最後になりますが、組合員や地域から信頼され期待に応える「JAみなみ筑後」づくりに役職員一丸となり全力で取り組んでまいります。本年も温かいご支援、ご協力をお願い申し上げます。

新型コロナウイルス感染がこのまま収束し平穏な生活に戻れることを願いますと共に、皆様方にとりまして素晴らしい一年になりますよう心からご祈念申し上げ、新年のご挨拶と致します。

令和4年 元旦

南筑後農業協同組合
代表理事組合長 吉田 昭



☆2月の運勢☆

【全体運】頭の痛いことが多そうですが、「雨降って地固まる」となるとき。慌てず交渉に当たしましょう。買い物運は良好

牡牛座 4/20~5/20 【健康運】頭張りが利きます。休憩で肩の力を抜いて



☆2月の運勢☆

【全体運】人間関係に広がりが見られます。何かと用事が増え仕事面は大変ですが助けてくれる人が。連絡を密にして開運

牡羊座 3/21~4/19 【健康運】睡眠をしっかり取り疲れをためないように

12月 ~太鼓衆 響 12月8日(水)~

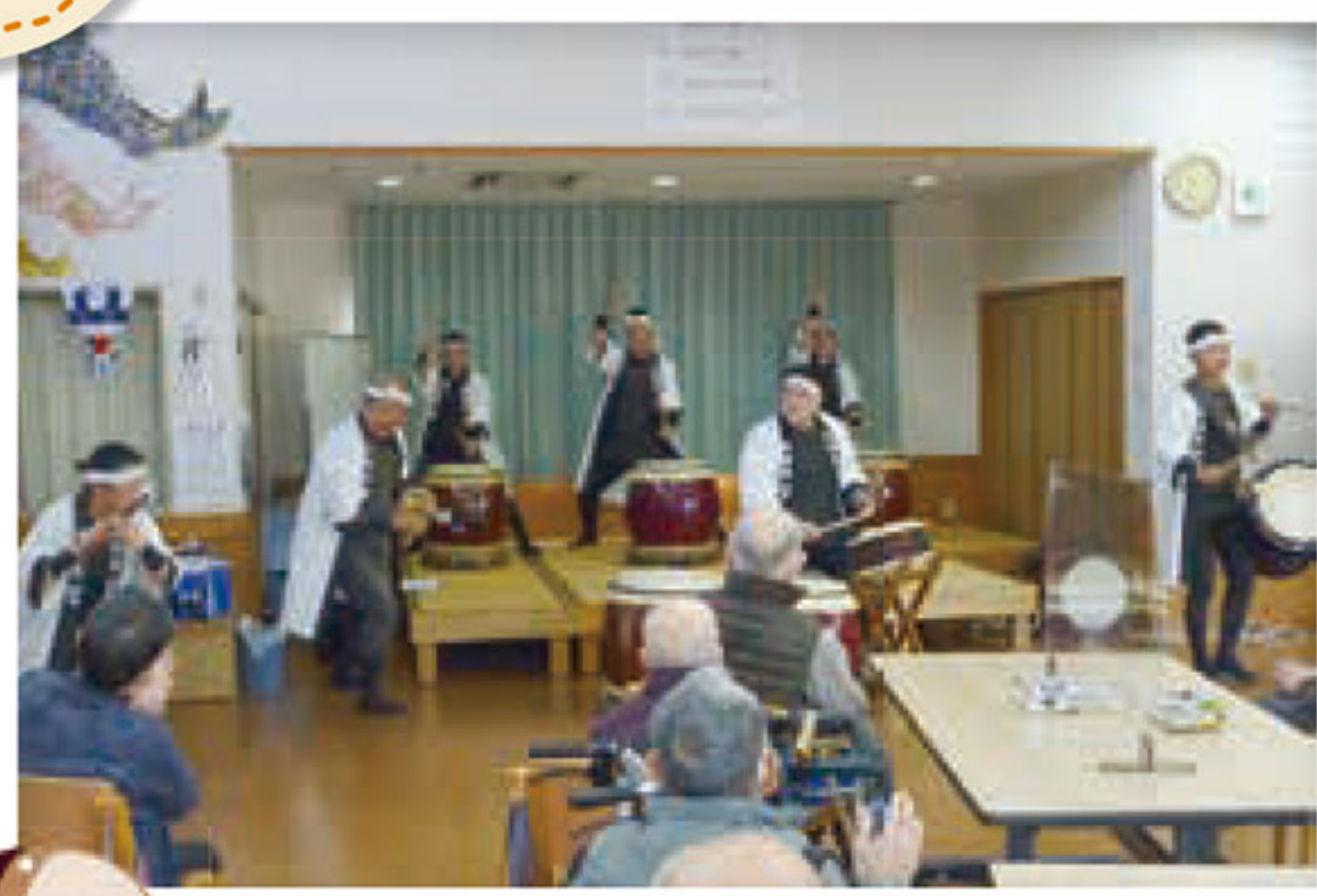

太鼓衆響の迫力に、利用者様はもちろん、スタッフも元気を貰いました。太鼓や笛の響きは、いつも物静かな利用者様も身を乗り出し、リズムに合わせて手を叩くなど躍動感あふれるものでした。

~あぐりの Xmas 会ハーモニカ・腹話術 慰問 12月25日(土)~



僕、ケンちゃん。お話しがすき!

あぐりツリーは、利用者様が飾りました。キラキラと火曜き、綺麗ですぞ



毎年恒例の手作り巨大ケーキです。みんなで頂きます!!



あぐりの Xmas 会は、利用者様と一緒にハンドベル演奏、腹話術、三線演奏と盛りたくさん。利用者様は、楽しそうで、大変喜ばれていました。

あぐりの郷では、見学や一日体験も随時受付しております。スタッフ一同お待ちしております。又、ケアマネジャー1名募集しております。お気軽にお問合せ下さい。

【問合せ先】JA みなみ筑後デイサービスセンター「あぐりの郷」
みやま市高田町原1080-1 TEL:0944-64-5532 担当 大園・藤木 大地くん



今月の特集③ a special on the month



あぐり通信



皆様、新年明けましておめでとうございます。寒さに身が引き締まるこの頃ですが、いかがお過ごしでしょうか? 昨年も引き続きコロナウイルスに悩まされた大変な一年でした。今年もコロナに負けず、ご利用者様の活動・生活の一助となる内容をより一層充実させ、職員一丸となって取り組んで行きたいと考えております。

10月 ~大運動会 10月19日(火)~



準備運動

怪我なくしっかり 月々(^.^)



玉入れ 紅白のお手玉 座った状態でみんなで盛り上がりました!



ボール送り

頭の上から後ろの利用者様に渡し最後の人が足の間を通し、真剣です

10歩リレー

走ったつもりでその場で足ふみ10回してバトンを次の利用者様に渡し、みんなで歓声が上がりました(^.^)



赤組・白組仲良く 引き分け!!

11月 ~カラオケ・日舞・ひょっこり踊り慰問 11月19日(金)~

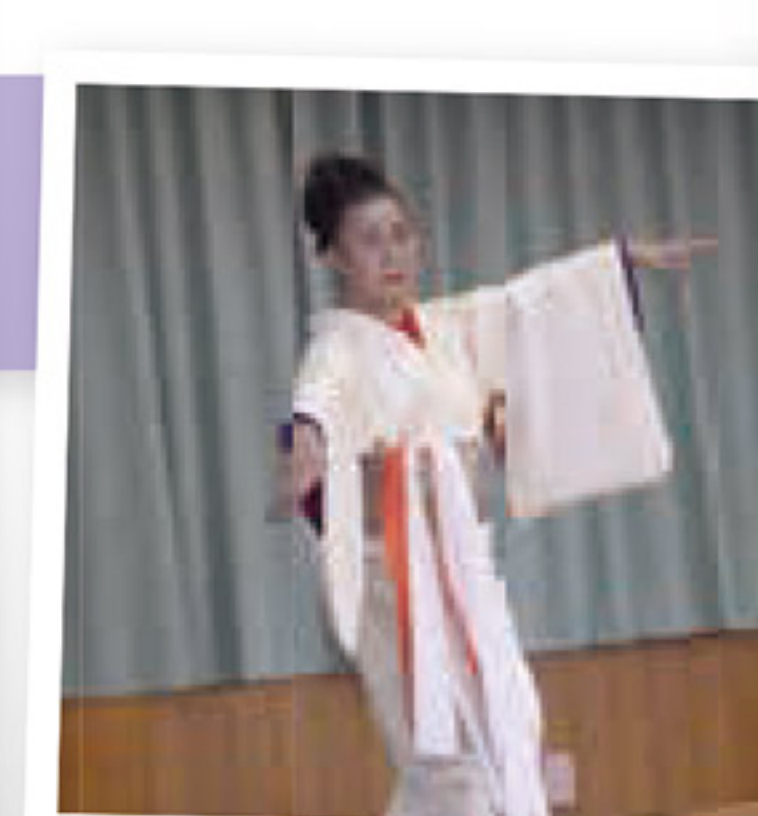

思ってた時間より短縮した

~あぐり農園の芋掘りの様子~



男性の利用者様に頑張って掘ってもらい、あとは皆で収穫しました。そして、おやつでふかし芋にして頂きました。



☆2月の運勢☆

【全体運】気持ちのそわそわがミスを招きがち。深呼吸やつぼ押しで平常心を保って。下旬からは上昇運。積極的に行動を
【健康運】刃物の取り扱いには慎重に。ばんそうこうを常備



☆2月の運勢☆

【全体運】ピン!とひらめきのある月です。企画力がありますから新しい提案を行って吉。古い物は大切に。リメイクを
【健康運】痛みが出やすいかも。膝、腰は集中的にケア

女性部活動 手作り味噌作り

JAみなみ筑後女性部は、高田みそ加工場で、地元産の大豆と米を使用し味噌づくりを行いました。作業は3日間にわたって行われ、下準備を行い、米や麦を蒸して麹菌と混ぜ合わせ、煮ておいた大豆を加え、豆の形が分からなくなるまで潰します。参加者は慣れた手つきで味噌づくりに励みました。

唐岬支店女性部



瀬高支店女性部



12/16 食育活動でゲストティーチャー 料理のコツをアドバイス



みやま市立高田中学校に、12月15日と16日の2日間、食育活動の一環として1年生に家庭科の授業でとん汁作りを行い、JAみなみ筑後の女性部員がゲストティーチャーとして参加しました。生徒達は班ごとに分かれ、野菜の切り方や調理工程のアドバイスを家庭科教諭や栄養教諭、女性部員に聞きながら、時間内に作り上げました。高田中学校の横山浩志校長は「料理を作る大変さを自分で体験してほしい」と話しました。女性部員からは「生徒たちの作り方を見て学びがあった」「やはり小さい頃から家で手伝わせることが大切」といった声があがりました。

12/15 きよみず作業所 餅つき会 もち米寄贈



JAみなみ筑後管内のみやま市の障害者を対象とした社会復帰支援事業等を行っている特定非営利法人「きよみず作業所」で12月15日、「餅つき会」が開催されました。松嶋盛人みやま市長、同JAの柿原光行専務が参加しました。餅つき会には、社会貢献の一環としてもち米30kgを寄贈しました。これは、同JA役職員連盟が社会貢献活動として取り組んでいるもので、福祉施設への寄贈を数年前から続けています。あんこを包んだ出来たての餅は全て利用者さんのお土産として手渡されました。きよみず作業所の鬼丸岳城理事長は「晴天にも恵まれて良い年末を迎えられそう」と話しました。JAみなみ筑後では、今後も社会貢献活動に積極的に取り組んでいきます。

地元農産物に興味を 小学校社会科見学

12/2



JAみなみ筑後瀬高選果場で12月2日、みやま市立瀬高小学校の児童32人が見学に訪れ、なす選果機や選果場の仕組みについて学習しました。同選果場では、なすが選果される様子や出荷されていくまでの流れを実際に目で見て学んでもらおうと、みやま市、大牟田市管内の小学校見学を受け入れています。担当職員がなすが出荷されるまでの流れや、選果場の1日の仕事などについて説明し、選果場の中を案内しました。子ども達は、なすの入ったコンテナが機械で運ばれていく様子にとっても驚きながら選果場の中を見学していました。見学終了後、子ども達は「沢山の機械が動いていて凄かった」「昔は人の力だったのに今は機械でできて凄い」と感想を教えてくださいました。

11/23

たけのこ県内初出荷！ 大牟田筒部会



福岡県で最も早く出荷をしています。大牟田筒部会のたけのこが11月8日から出荷を始めています。初日は20kgのたけのこを出荷しました。本年産は、7月から9月にかけての降水量が多く、土壌の水分が多かったため芽子形成が順調に行われました。品質は良好で、昨年と同時期と比べて出荷量は増加するものと考えられます。出荷は関西を中心に出荷し3月下旬～4月上旬に最盛期を迎え、4月中旬頃まで行います。生産者150人で目標出荷数量80tを目指します。

博多なすをPR RKBラジオ取材

12/9



JAみなみ筑後管内にて12月9日、RKB毎日放送のラジオ番組「あんたっちゃぶる」より瀬高なす部会への取材があり、同部会の井上忠信さんが番組の収録へ出演され、「博多なす」のPRを行いました。収録では、なすの栽培方法や食べ方などについて、井上さんが5年ほど前から導入しているスマートフォンを使ったハウス内環境分析や植物の特性を利用した光合成促進装置のことも、従来のやり方にとらわれず新しい栽培技術を取り入れていることを紹介しました。食べ方については、博多なすは火の通りがよく油との相性がよいため料理に使いやすいと人気で、天ぷら、焼きなすや揚げびたし、なすグラタンなどを紹介し、博多なすの魅力を紹介しました。

12/7 「つやおとめ」仕込み終盤 2021年産米使用新酒



JAみなみ筑後管内のみやま市瀬高町にある菊美人酒造で、管内で栽培された2021年産米「つやおとめ」を使用した新酒の仕込みが終盤を迎え、12月7日に槽搾り(ふなしぼり)が行われました。槽搾りの作業は、同JAつやおとめ研究会の江崎廣会長が見守りながら蔵人が行いました。菊美人酒造では、槽場(ふなば)を用いて、槽(ふね)の中に何層も酒袋を敷き詰め加重する事で、透明な酒が「樋の口」から滴り落ち、袋の中に酒粕が残る製法を用いて製造されています。同JAでは6次化商品として日本酒「つやおとめ」を販売し好評を博しています。



☆2月の運勢☆

【全体運】 あなたの細やかな気配りが周囲を和やかにするはず。自信を持ってほほ笑んで。気になることも解消に向かいます

乙女座 8/23~9/22 【健康運】 体調 & 体力回復のチャンス。検査も有効です



☆2月の運勢☆

【全体運】 ちょっとびっくりの連絡が入りそう。真偽が気になるときはしっかり確認を。笑い話にできるかはあなたの対応次第

獅子座 7/23~8/22 【健康運】 健康への関心の高まりがプラスに働きます

読者のページ

燃えよ川柳魂

PN さささんかさん
阿蘇の山
臨む山肌
りりしくて

PN 有明むつこううさん
オミクロン
タイガマスクで
やつける

PN 猫婆さん

陽があたる
座椅子の上は
猫の席

PN みやまの陽希さん

冬山の
初雪踏み
身引き締まる

PN みやまのにゃんこさん

本枯しは
幼きあの日の
雪あそび

投稿作品募集中!

身の回りのことや農業のことを5・7・5の川柳にしてみませんか?裏表紙のクイズの答えと一緒にあなたの作品を投稿しましょう!頂いた作品は紙面上で紹介させていただきます。
※ペンネームで希望の方はペンネームを明記してください。

おたより

皆さんからいただいたお便りを一部抜粋して紹介します。

とても冬らしくなってきましたネ。今日はゆきふりそうですよ～さむい日はお・で・ん。大根大好き…どうですか?しみておいしっ!! (PN みやまのにゃんこさん)

冬と言えばおでん! 出汁が染みてる大根は絶品ですよ。(稗田)

今月のおすすめ料理は役に立っております。作り方を見ながら楽しんでおります。愛菜館8周年感謝祭は楽しく参加しました。特に焼き肉のタレはおいしく購入して帰りました。(大牟田市 80代女性)

感謝祭に参加してくださり、ありがとうございます! 女性部の皆さんが作られる焼き肉のたれは本当に美味しいので私も食べてみたいです。(稗田)

今年も大好物のいちご大福を妻が作ってくれました。甘いいちごのかおりがあんことマッチング。美味しかったよ。(大牟田市 80代男性)

いちご大福を手作りされるなんて凄いですね! 甘いいちごのかおりがあんことマッチング…聞いただけでとっても美味しそうです。(桑原)

今年もコロナで明け暮れようとしていますが、そんな中87才の母は62才の私の主人と体力をつけるべく、1～1.5時間程をかけて1万歩目標に歩いています。まさか目指すは北京?無理ダヨ! せめてフランスにしてくれ(笑)(高田町 60代女性)

毎日続けられたら金メダルまちがいなしですね!(桑原)

正月の生花に欠かせない千両ですが、我家の庭の千両の実、今まで毎年鳥のエサになり、実はほとんどなくなっていました。今年は早めに寒冷紗を掛けたところ、赤やオレンジ色の実がたくさん残りました。近くには万両の赤い実もたくさんありますが、なぜか千両の方だけ食べられていました。万両より小粒で、食べやすいのか、おいしいのでしょうか。(PN キョンキョンさん)

見た目がほとんど同じなのに千両だけなくなるなんて鳥はどうしてわかるんですかね…不思議です。(稗田)

12月号まちがいがしとの答えとプレゼント当選者

12月号プレゼント当選者
北原ヤス子さん 木下スミカさん
古賀小知子さん 野田 信子さん
武藤 敏彦さん

当選おめでとうございます!

応募総数61通、正解61通。厳正な抽選の結果、上記の方が当選されました。詳しい応募方法は裏表紙をチェック!

12月号の答え

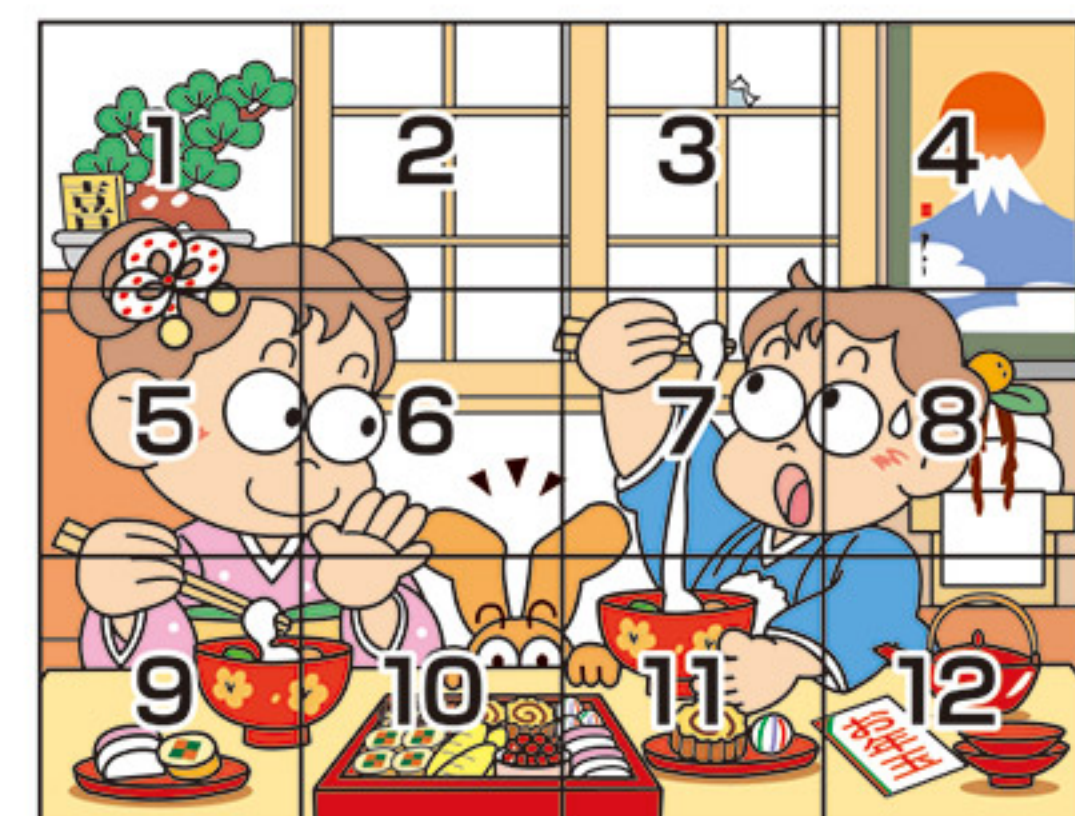

- 1…盆栽の札が違う
- 3…障子が破れている
- 7…雑煮の餅の伸び方が違う
- 10…おせちの飾りが無い
- 12…杯が少ない



自己改革通信! JAの自己改革の取り組みをお届けします!

野菜マルシェ 開催!

JAみなみ筑後は12月10日、支店ふれあい委員会主催の野菜マルシェと品評会を同JA唐岬支店前の駐車場で開催しました。

これは、地域農業の振興と支店の活性化、組合員・地域住民とのきずなを深めることを目的に地域密着活動の一環として取り組んだものです。

同支店管内の生産者が自慢の農産物を持ち寄り、18人が品評会に参加しました。品評会では、大根や白菜、ニンジンなどの多くの種類の農産物が出品されました。支店ふれあい委員、南筑後普及指導センター職員、大牟田市役所職員、支店職員が、満点を7点として、農産物の色つやや形、大きさなどを見ながら真剣に審査をしていました。その後の野菜マルシェでは、12人が農産物を販売し、大賑わいとなりました。



スマートグリーンハウス 情報交換会 環境測定装置「あぐりログ」



JAみなみ筑後瀬高なす部会あぐりログ研究会は、12月22日、スマートグリーンハウス情報交換会を開催し、農研機構、東海大学名誉教授、(一社)日本施設園芸協会が園地を視察しました。

普及センターで行われた情報交換会では、南筑後普及指導センター、JA職員ら9人が参加し、環境測定装置「あぐりログ」とそのソフトウェアを活用した環境制御の方法について同研究会の井上忠信さんがスマートフォンを利用して実際に行っているやり方を紹介しました。

その後、井上さんの園地や、福岡県農林試験場筑後分場の試験状況を視察しました。

JAみなみ筑後では、今後も安全・安心で高品質ななすの生産に向け、視察研修受け入れも積極的にいき、生産量向上に努めていきます。

11月～12月

厳寒期に向けて研修開催 安定した収量を確保



JAみなみ筑後瀬高なす部会は11月から12月にかけて南筑後普及指導センターと連携し、なすの高品質安定生産に向け管内28地区で現地研修会を開催しています。この研修会は、厳寒期に向けての収量確保のためのもので、主にハウス内の温度管理および着果数管理が適切であるか、また近年導入が進んでいる環境制御技術の情報交換や燃油価格高騰に対する技術対策を検討しながら、管内のなす生産者のハウスを巡回し、指導を行っています。研修会では、生産者らは指導員と意見を交わしながら熱心に耳を傾けていました。

情報の提供は

JAみなみ筑後お近くの支店または総務課まで!

電話: 0944-63-8802



☆2月の運勢☆

【全体運】何かと頼られることが多く大変ですが発展的です。できないことはあなたからもお願いを。ギブ&テークで大成功

天秤座 9/23～10/23 【健康運】無理をしないで。食事は消化の良い物を

Aコープ商品紹介

Aコープからおススメ商品をご紹介します☆
今月のおススメ商品は・・・

カレーうどん・うどん、レトルトカレー(中辛・辛口)

【カレーうどん・うどん】…国産小麦の小麦粉を使用し、油で揚げないノンフライ麺です。
【レトルトカレー】…国産のじゃがいも、にんじん、牛肉を使用したほどよいスパイシー感とコクのあるビーフカレーです。



■販売店舗 Aコープ山川店 Tel:0944-67-1215

今月のおすすめ料理

旬の料理



ミツバとパルメザンチーズのオムレツ

〈材 料〉4人分

- 卵…6個
- ミツバ(根が付いているものは落とし、ざく切りにしておく)…1把
- A パルメザンチーズ…15g
- 生クリーム…40g
- 塩…1g
- こしょう…適宜
- オリーブ油…大さじ1

〈作り方〉

- ①直径18cm程度のテフロン加工のフライパンにオリーブ油を入れ熱する。
- ②ボウルにAの材料を全て入れ混ぜ合わせ、弱火にしたフライパンに流し入れる。ふたをし、弱火のまま7、8分加熱する。途中でふたを取り固まり具合を見る。
- ③上まで固まってきたらふたを外し皿をかぶせ、ひっくり返して上下を入れ替えてフライパンに戻す。ふたをして2、3分置く。
- ④8等分にカットして皿に取り、出来上がり。



きれい☆女性部

専門委員会の活動紹介

キラリ女性部では、女性部の専門委員会に所属しているグループの紹介を行っています。
専門委員会とは、ワーカーズ・健康文化・アグリに3つに分かれており、それぞれの目的に分かれて、定期的に活動をされています。



今回は、健康文化専門委員会の『生花教室』の皆さんをご紹介します。
『生花教室』は、女性部員の西山弘子さんを講師に、上内支店にて月2回木曜日に部員5名で開催されています。37年前、西山さんが女性部上内支部長の時「何か活動を」との思いで始め今も続けられています。「お花は基礎をしっかり学んで、後は個性を活かして楽しんでください。」と話されました。また、代表の野田富士子さんより「みんなと楽しくお花を生けています。みなさんも一緒にいかがですか？」と挨拶をいただきました。この日はお正月の花を生けられ、上内支店に飾っていただきました。



ワーカーズ専門委員会…生産行為を中心とし、専門分野の女性起業家をめざし経済活動を行うグループ
健康文化専門委員会…個人のニーズを充実させ、且つ楽しく活動を行うグループ
アグリ専門委員会…農業を消費者にPRするとともに、対外活動を行うグループ

南筑後 見聞録

みなみちっこ
けんぶんろく

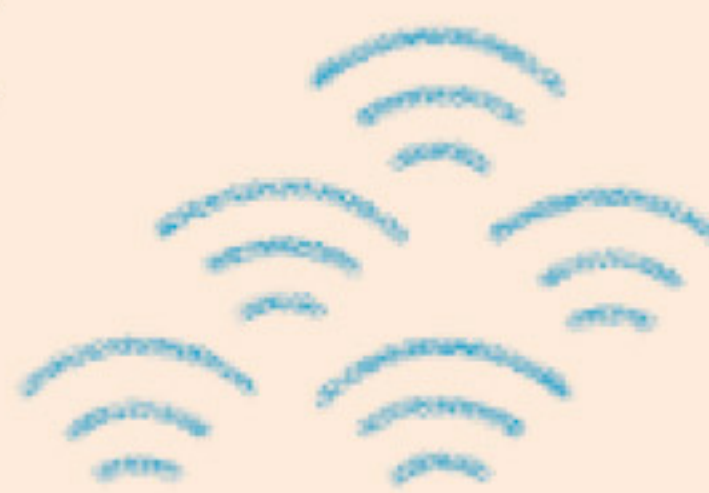

大地の恵み会

★「大地の恵み会」会員登録企業紹介コーナー★

「大地の恵み会」はJAみなみ筑後と関係企業の親睦と情報交換を図り、協同組合運動への理解を深めていただき、相互の事業発展に寄与することを目的に設立されました。

株式会社 うえしまスポーツ

企業紹介

1960年4月1日より、八女市にてスポーツ店を開業。以来、地域のスポーツの振興と発展のために営業活動をしております。みやま市は、スポーツが盛んな地域で、弊社までご来店いただき多くのお客様にご愛顧いただいております。

JAへひとこと

JAみなみ筑後の職員の皆様には、ミズノのウェアを仕事着としてご利用いただきました。スポーティーに爽やかに着こなしていただきありがとうございます。



株「うえしまスポーツ」の皆さん



常務取締役 上島 文

ひとこと

組合員の皆様、職員の皆様、地域の皆様のスポーツ、健康、仕事に貢献出来ますよう、また、喜んでいただけますよう、全力で取り組んで参ります。



☆2月の運勢☆

【全体運】良好運です。食事や趣味を楽しむ時間が増え交友関係も発展的。おしゃべりの時間を大切に。旅行の計画が吉
【健康運】腹八分目を心掛け医者いらずで過ごして



☆2月の運勢☆

【全体運】前半はつまづくことが多いですが、次第に解消。気持ちがせくときほど丁寧に進めるよう心掛けて。下旬は逆転運
【健康運】口コミの食材や健康法を試してみ

【みかん】次年度へ向けた生産対策に努めましょう

- **樹勢回復**…散布は日中が10℃以上の暖かい日を見計らい、収穫後できるだけ早く最低3回は実施し、樹勢回復と冬期落葉防止に努める。



- **土壌管理**…収穫後、有機物や石灰資材を施用する。養分吸収向上、果皮体質強化に効果有。高品質果実生産、樹勢維持、隔年結果防止を目的とする。施用時期は1～2月。
- **間伐・縮伐**…密植園は日照不足により、病害虫の発生を助長し、果実肥大や着色が悪くなり果実糖度も低くなる為間伐・縮伐を行い日光が十分あたるようにし、作業性を良くする。シートマルチ栽培園地は被覆が容易な状況にする。

果樹指導係 **山口 亮**
山川選果場 (Tel: 67-1211)



【果 樹】安定生産に向け栽培管理徹底

【キウイフルーツ】

- **整枝せん定**…せん定は、樹液流動前の2月上旬までに終了します。結果母枝数は1m当たり三本。
- **土壌管理**…有機物・石灰資材の投入。
- **耕種の病害虫防除**…落葉及び枯れ枝は、せん定時に園外に持ち出して処理します。
- **防寒対策**…若木については、主幹部をワラ等で覆い防寒を行います。
- **かいよう病対策 防除対策**①薬剤の予防散布、銅剤等の予防散布は落葉後、剪定後の散布。剪定時、鋸・ハサミについては樹毎に器具の消毒(次亜鉛素酸ナトリウム又は七十%エタノール)を行い感染予防。

【イチジク】

- **せん定**…1月から2月。結果枝のせん定は、1～2芽。園内の残果、落葉は園外に持ち出し焼却。
- **施肥**…施肥量は、成木園で10a当たり果樹配合2号40～50kg程度
- **土壌管理**…堆肥の施用と客土、パーク堆肥では10a当たり2t程度施用。排水不良園では暗渠排水対策。



- **防寒対策**…主幹・主枝を防寒。

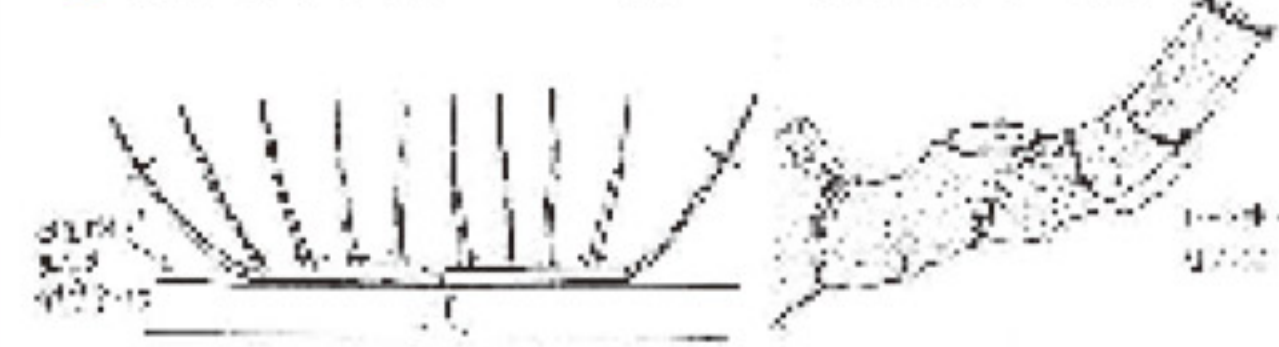

果樹指導係 **浦部 光信**
山川選果場 (Tel: 67-1211)

【ぶどう】

- **ハウス栽培**…加温ハウス栽培では、樹勢に応じた被覆を行い、被覆後は十分な灌水を行い、地温を上げるためハウス内の蒸し込みを行います。萌芽期までは湿度を維持。展葉後はハウス内の温度は30度以上にしない。(換気)
- **トンネル・露地栽培**…天候不良による枝の充実不良
- **整枝せん定**
 - ① **短梢せん定**…結果母枝を1芽または2芽残し切除。
 - ② **長梢せん定**…樹勢が強い場合は、間引きせん定 樹勢が弱い場合はやや強めに切り戻す。
 - ③ **充実不良園**では、せん定を遅らせる。病害虫防除については、関係機関にお尋ね下さい

【スモモ】

- **整枝せん定**…主枝・亜主枝の先端は力枝を数本おく。側枝は3年程度で更新。誘引し枝が水平になるよう配置。
- ① **土壌改良**…樹勢維持のため堆肥の投入。10a当たり1t～1.5t程度。
- ② **休眠期防除**…ふくろみ病防除は1月中旬に1回は散布。※せん定枝は園外に持ち出し焼却。
- **苗の植え付け**…2月下旬から3月

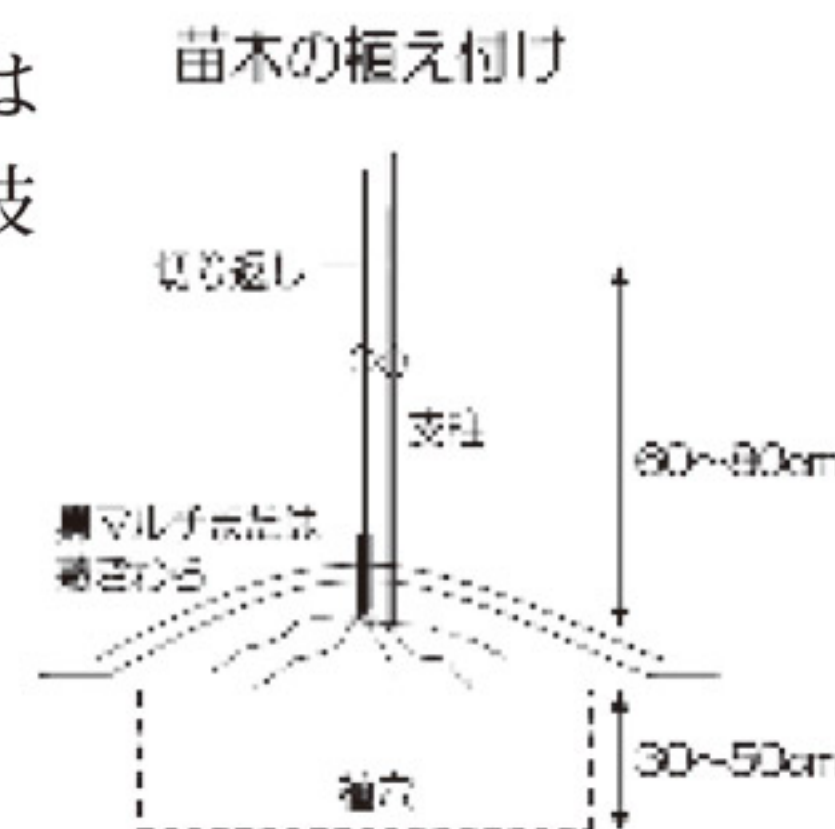

【なす】厳寒期は葉面積確保

- **温度管理**…温度を急変させないように、内張りカーテンは2段階に分けて開ける。(実温22度を下回らないように気を付ける) 厳寒期は日射量が少ないため晴天日はハウス内の採光を優先し、曇雨天日は20度を目安に日中加温を行い温度を保つ。夜温は実温12℃以上になるよう設定する。
- **樹勢維持・摘葉**…葉面積が少ない場合は、収穫時の切戻しを控えるなど葉面積の確保に努める。炭酸ガス発生装置が入っている圃場では、樹勢が弱った際は、炭酸ガス濃度を上げて樹勢回復を促す。(晴天日換気後…450ppm 曇雨天日…600～800ppm) 厳寒期の1株当たりの着果数(花+果実)は17～20を基本とする。



- **かん水・施肥**…かん水は晴天日の日射が強くなる10時頃に実施する。1月はガス害が発生しやすいため、追肥前にかん水して土を湿らせてから施す。
- **病害虫対策**…低温多湿条件で出やすい茎えそ細菌病に気を付ける。発生させない対策として、夜間に暖房機が最低30分以上稼働するように温度設定を行う。また、細菌病の予防効果がある銅剤(コサイド3000、クプロシールドなど)を用いて病気が発生する前から予防的防除を行う。

なす指導係 **林田 真輝**
瀬高選果場 (Tel: 63-3175)



【いちご】草勢の維持に努めましょう!!

- **電照・温度管理**…電照は、適切な草勢の維持と3番果房までの連続的な出蕾の促進を目的とする。常に草勢(特に心葉の展開状況)を観察し、時間を調整する。電照時間は、柔らかい心葉が伸び上がり始めたら徐々に短くする。(2月中旬頃から)3番果房の出蕾初期には、電照時間をやや長く設定し、早期出蕾を促す。温度管理が生育に最も影響を及ぼすため、生育に応じた温度管理を行う。3番果房が出蕾・開花するまでは高めの温度管理とし、着果後は品質向上のため低めの温度とする。曇雨天日が連続する場合は、換気を重視して午後は低めの温度管理を行う。
- **かん水・肥培管理**…かん水は、少量多回数かん水を励行するが、天候に応じて加減(曇天日は控える)する。水分不足は、果実肥大不足や乾燥によるハダニ類の多発要因となりやすいので注意する。肥培管理は、月に窒素成分で約1kg/10aを目安に数回に分けて施用する。追肥は、2月後半で終了するが生育不良及び着果負担等で生育の悪い方は調整を行う。
- **摘果・果梗と下葉の除去・芽の整理**…果房が連続しているほ場では、株の状態を見て摘果を行う。収穫が終了した果梗は次の果房の早期出蕾を促進するため、早めに除去する。同時に、不要になった下葉の除去を行う。(黄化葉のみの除去を励行する)

【グリーンアスパラガス】適切な温度管理を!!

- **かん水**…春芽収穫時期のかん水は、晴れた日の午前中に行うこと。早朝や夕方の気温が低い時間帯にかん水を行なうと霜害や地温の低下に繋がるので注意する。特に、クレークの水や河川からの水を使用する場合は水温が低いこと注意すること。ハウス内は常に湿度が高い状態を維持するように管理を行ない、最低でも1週間に1度はかん水を行う。
- **温度管理**…ハウスの被覆ビニルや2重カーテンを隙間の無いように密閉し、一斉に萌芽させるために温度(室温+地温)を確保する。アスパラガスの生育障害発生温度は5℃以下なので、夜温を確保し5℃より下がらないように注意する。収穫開始後は、ハウス内の温度を35℃が上限として管理を行う。なお、ハウス内の温度が高すぎる場合は、換気を実施する。
- **霜害対策**…外気温が氷点下になるときは、低温障害に注意が必要。(特に放射冷却が予想される際は要注意) 霜が続く時は、簡易ストーブ等を入れるなどの対応を行いハウス内の温度を高める。



- **収穫作業**…若茎が27cmに伸長したら、地際部よりハサミで収穫を行う。その際折れないように注意する。(朝一の収穫は特に折れやすいため注意が必要。)かん水の前に収穫を行ない、若茎が折れるのを防ぐ。

いちご指導係 **馬場 憲二**
高田選果場 (Tel: 22-5453)

【麦】土壌や麦の生育に合わせた適期管理の実施

- **麦踏み・土入れ**…麦踏みは1月上旬から2月下旬にかけて10日程度の間隔で実施。大豆後等で生育が旺盛な圃場では徹底します。土入れは追肥後に行うことでの肥効を安定させる効果があります。麦踏みと同日に行う場合は先に土入れを行いましょう。
- **追肥**…小麦は1月中旬、大麦は1月下旬頃に施用します。例年、降雨により適期に追肥できていない場合は、一発追肥の使用も検討しましょう。



- **排水対策**…麦は湿害に弱い作物ですので、土入れによる表面排水性の向上や、降雨後の排水溝の整備により圃場内に水が停滞しないように努めましょう。

普通作指導係 **谷 和剛**
農畜産課 (Tel: 63-8814)

※その他詳細については、栽培こよみ・商品ラベルを参照してください。



☆2月の運勢☆

【全体運】太陽の恵みを受け運気はパワフル。多少強引でもやり遂げたいことに着手する好機です。可能な範囲で周囲に配慮を

水瓶座 1/20～2/18 【健康運】保温靴下などで足元を温めれば安泰



☆2月の運勢☆

【全体運】良い話も面倒な話もまとめてやって来そう。どちらも受け入れ調整しながら進めて。あなたの手腕が光ります

山羊座 12/22～1/19 【健康運】頑張りが利きます。やり過ぎには注意を

JR九州除草剤散布のお知らせ

下記のとおり、鉄道敷地内への除草剤の散布を実施致します。

場 所	JR鹿児島本線 筑後船小屋駅～荒尾駅
時 期	【夜間 保守車両散布】 ※終電から始発の間 2月14日～3月30日 【昼間 手撒き散布】 2月14日～3月30日
使用除草剤	モニュメントフロアブル

※鉄道用地と農耕地が隣接している箇所および近接している箇所(30m未満)については散布作業を実施しません。

【連絡先】

- JR九州久留米鉄道事業部
☎ 0942-46-7718
- 詳しくはJR九州ホームページをご覧ください。

除草剤散布箇所について JR九州 [検索](#)

イベント情報

ファッションサロン2022 ～笑顔は幸せを呼ぶ～

誕生日・記念日・旅行・自分へのご褒美・就職・退職など様々なシーンにおいて素敵なファッションアイテムをぜひこの機会に探してみませんか？
皆様のご来場心からお待ちしております。

日時:2月24日(木)(17:00～20:00)
2月25日(金)(9:30～20:00)
2月26日(土)(9:30～17:00)

場所:まいピア高田
住所:みやま市高田町濃施14

ご来場の際のご注意

ファッションサロン2022は新型コロナウイルス感染対策の為、**完全チケット制(1枚1000円)**となっております。事前にチケットをJA職員よりお買い求めください。チケットご購入の方には、1,000円以上相当のご来場粗品をご用意しています！

お問い合わせ先 経済課(TEL:63-8861)

あぐりフェアin山川

農機・自動車をはじめ、生産資材、生活資材、タイヤ、ガス器具などを数多く展示致します。ふれあい活動もあわせて実施しますので、ご近所の方とお誘いあわせの上、ぜひご来場ください！

日時:2月10日(木)(9:00～16:00)
2月11日(金・祝)(9:00～15:00)
場所:山川支店敷地内
住所:みやま市山川町立山964

お問い合わせ先

山川農機センター(TEL:67-0665)
車両センター(TEL:63-3805)
山川グリーンセンター(TEL:67-1214)
山川支店(TEL:67-1212)

- ◎コロナ感染対策を徹底し、万全の態勢でお迎えできるよう努めてまいります。
- ★ウイルス感染予防のためマスクの着用をお願いします。
- ★体調のすぐれない方はご来場をご遠慮願います。

愛たい日15

12月～訪問状況～**34%**
各支店合計正組合員訪問率
(訪問戸数4,620件うち面談戸数1,531件)

※新型コロナウイルス感染拡大防止のため愛たい日の面談を控えさせていただきました。

編集後記

あけましておめでとうございます。まだまだ耳が痛くなるような寒さが続きますが、風邪をひかないようにして取材を頑張りたいと思います。今年も一年よろしくお祈りします。(稗田)

新年あけましておめでとうございます。今年も、JAみなみ筑後、広報誌グリーンピースをよろしくお祈りいたします。(桑原)

理事会だより 12月27日開催 第7回理事会

■付議事項

- 第1号議案 固定資産(瀬高なす選果場荷受けライン増設)の取得について
- 第2号議案 資産査定基準の一部改正について
- 第3号議案 資産の償却・引当基準の一部改正について
- 第4号議案 役員定数の見直しについて
- 第5号議案 役員定年制の導入について

■協議事項

(1)経営基盤強化に係る組合員説明会開催日程について

■報告事項 5件

農業用産廃回収のお知らせ

■回収品目:ハウスバンド、マイカー線、畦畔板、育苗箱、ポリ鉢、谷シート、シート類(タイベックシート含む)、バッカー(金属部分は取り除く)、塩ビ管、かん水チューブ等(トラックに積まれる際は、必ず区分けして下さい)、液肥の容器(中を洗う)、タンク、カゴ類

■料金:1kgあたり50円(税別)

■決済方法:口座決済

〈持ち込む際の注意事項〉

※フレコンへ入れますので、入るように切断・結束をお願いします。



塩ビパイプ
1mに切断し、2ヶ所結束



苗箱
20枚重ね、2ヶ所結束



ポット
土を落とし重ねる



タンク
平らに切断し、重ねて結束



アゼ波
ほどけないように結束



カゴ
切断し、重ねて結束※取っ手が金属の場合は取り除く



エスター線
ほどけないように結束

※持込の禁止:金属、木材、ガラス、一般家庭ゴミ、ゴム(ベルト・タイヤ等)、軽油・灯油等で使用したポリタンク(持ち込まれてもお持ち帰り頂きます)

■回収地区

(各地区とも正午～午後1時までは昼休みとさせていただきます)

【高田地区】

回収日:令和4年2月14日(月)
回収場所:高田グリーンセンター
回収時間:午前9時～午後4時

【山川地区】

回収日:令和4年2月18日(金)
回収場所:山川選果場
回収時間:午前9時～午後4時

【瀬高地区】回収時間:午後1時～午後4時

高田グリーンセンター	東山支店 (広域農機センター広場)	大豆センター
南瀬高地区	水上地区 清水地区	下庄・上庄地区 本郷・大江地区
2月15日(火)	2月16日(水)	2月17日(木)

【大牟田地区】

回収日:令和4年2月21日(月)
回収場所:大牟田選果場
回収時間:午後1時～午後4時

不要農薬・農薬容器回収のお知らせ

■回収日

令和4年2月22日(火) 令和4年2月24日(木)
瀬高GC・山川GC 高田GC・大牟田GC

■回収時間:午前9時～午後4時

■回収場所:各地区グリーンセンター

■回収料金:右表を参考にしてください。
(1kgあたりの料金です)

※問い合わせは、経済課又は各グリーンセンターへ！

農ビ、農ポリ、肥料袋、産廃類は回収しません。
(持ち込まれてもお持ち帰り頂きます)

品名	金額(税別)	品名	金額(税別)
農薬(粉・粒・水和)	140円	農薬(液体ボトル)	191円
ピクリン (缶・瓶・ボトル)	1,691円	硫黄合成剤ボトル	382円
マシン油	191円	不明農薬	4,471円
空ボトル	191円	空瓶	140円
空一斗缶	300円	硫酸銅	1,389円
水銀、ヒ素、砒酸 含有農薬	別途見積		



☆2月の運勢☆

【全体運】スロースタートの上昇運です。徐々に結果が見えてきますから修正、改良しながら丁寧に進めていきましょう

魚座2/19～3/20

【健康運】人の集まる場所ではしっかり感染予防を

まちがいさがし

クイズに正解した方の中から、抽選で5名様に
素敵なJA6次化商品プレゼント!

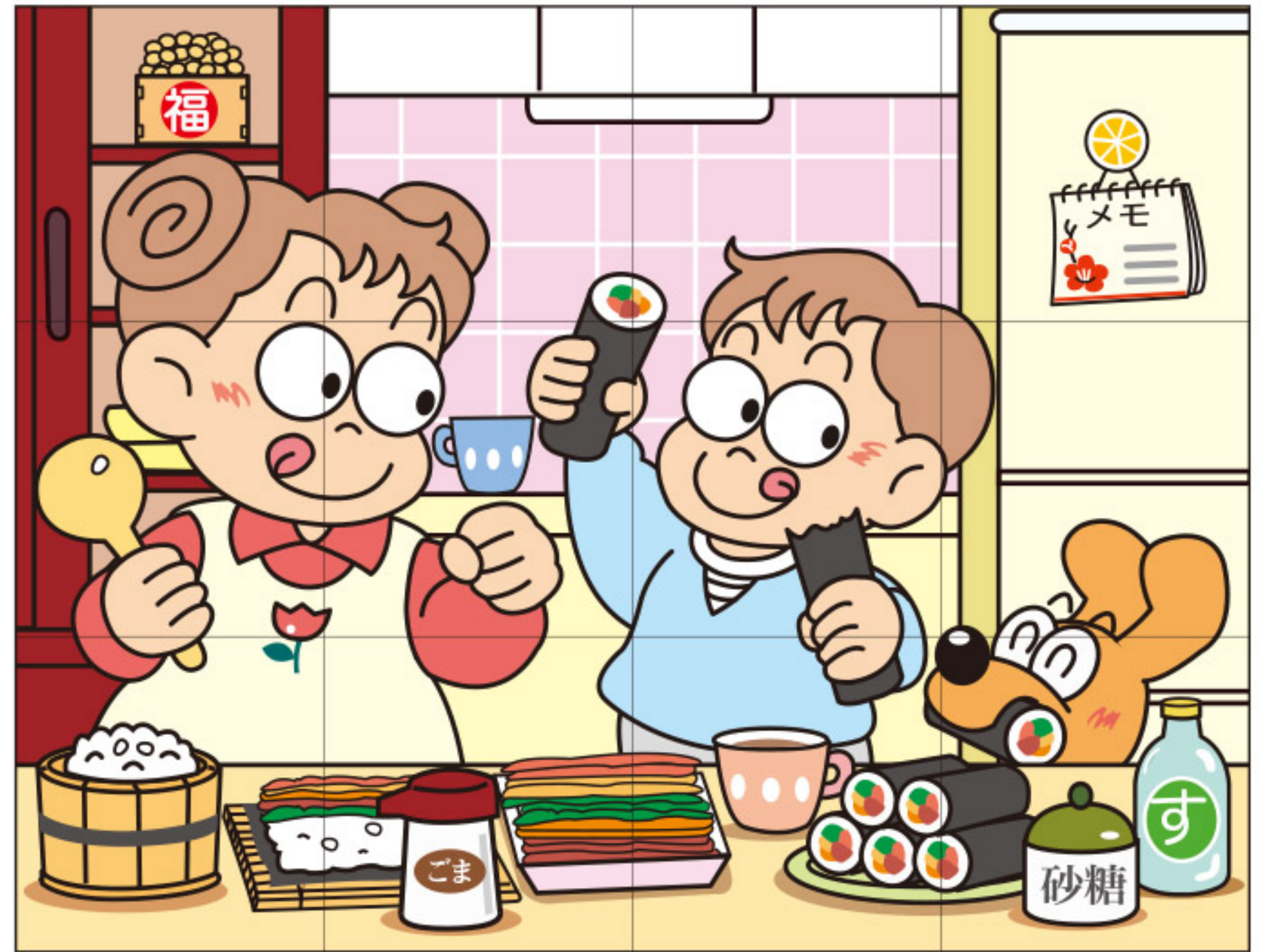
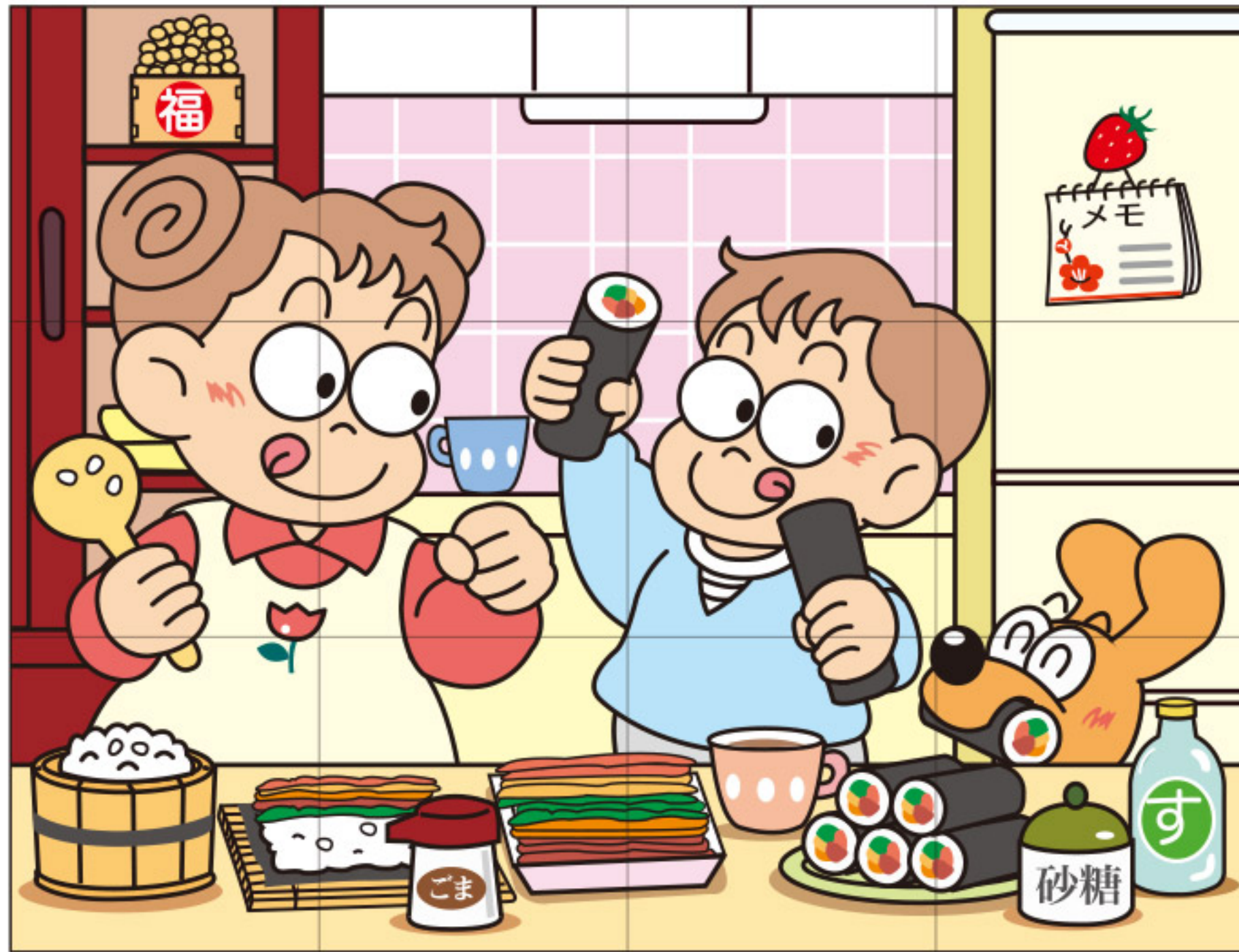

出題・イラスト:酒井栄子

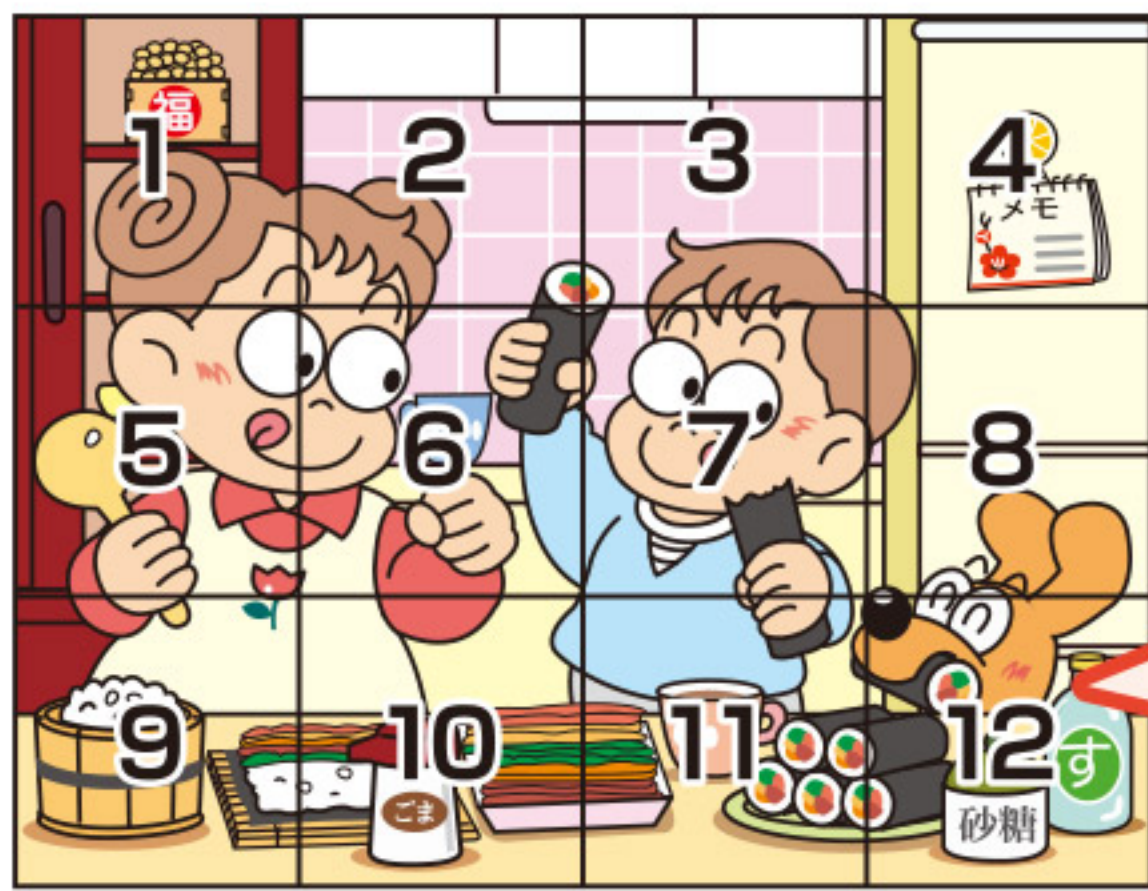

右のイラストには左のイラストと違う部分が5カ所あります。
間違っている部分を左下の枠内の数字で探しましょう。

間違いを探し、この枠内の数字を5つ答えてね!

答え

おたより・プレゼントの応募先

クイズに正解した方の中から、抽選で5名様に素敵な賞品が当たる!

<あて名>

応募締め切り 令和4年1月24日(月)必着

応募方法 はがき、またはFAX

はがき…必要事項(右記参照)をご記入の上63円切手を貼って投函してください。

または、最寄りの支店・事業所までお持ち下さい。
(持ち込みの際は切手は不要です。)

FAX…必要事項(右記参照)をご記入の上

(総務課:0944-63-8820)までお送りください。

※ご記入頂いた個人情報は賞品の抽選・発送・結果発表に使用させていただきます。(紙面上で当選者のお名前を掲載させていただきます。)

<必要事項>

- ①氏名
- ②年齢
- ③郵便番号・住所
- ④電話番号
- ⑤まちがいさがしの答え

広報紙の感想・ご意見等があればぜひお寄せください。投稿作品も募集中!(川柳など)

835-8501

みやま市瀬高町下庄774の1
JAみなみ筑後
総務課 グリーンピース係

今日の表紙紹介

いちご部会 かじやま たいせい
みやま市瀬高町坂田 梶山 耐成さん (42)

★ひとこと

おいしいいちごを沢山作って消費者の皆さんに食べてもらいたいです

JAみなみ筑後いちご部会では、部会員68名で12haを栽培しています。
年間約460トンを出荷しています。



JAみなみ筑後ネットショップはこちらから
6次化商品が買えるよ!!

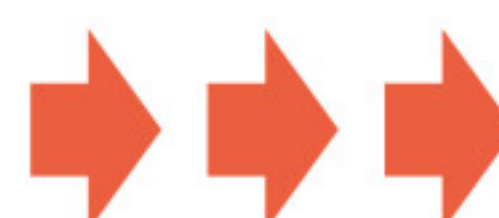

<https://minamickg.thebase.in/>