

GREEN PEACE

12

2020

vol.310

JAみなみ筑後 広報誌



特集① P2、3

【あぐりの郷運動会開催！】

特集② P4、5

【上内小学校稲刈り】

【天の原小学校ふどう狩り】



今月の農産物 **キウイ（ハイワード）**

果肉がエメラルドグリーン。酸と糖度もバランスがいい品種です。



10歩リレー

10歩リレーは、その場で足踏みを10回してバトンを渡していくレースです。利用者さんは「久しぶりに体を動かすことができている。楽しい。」と話していました。

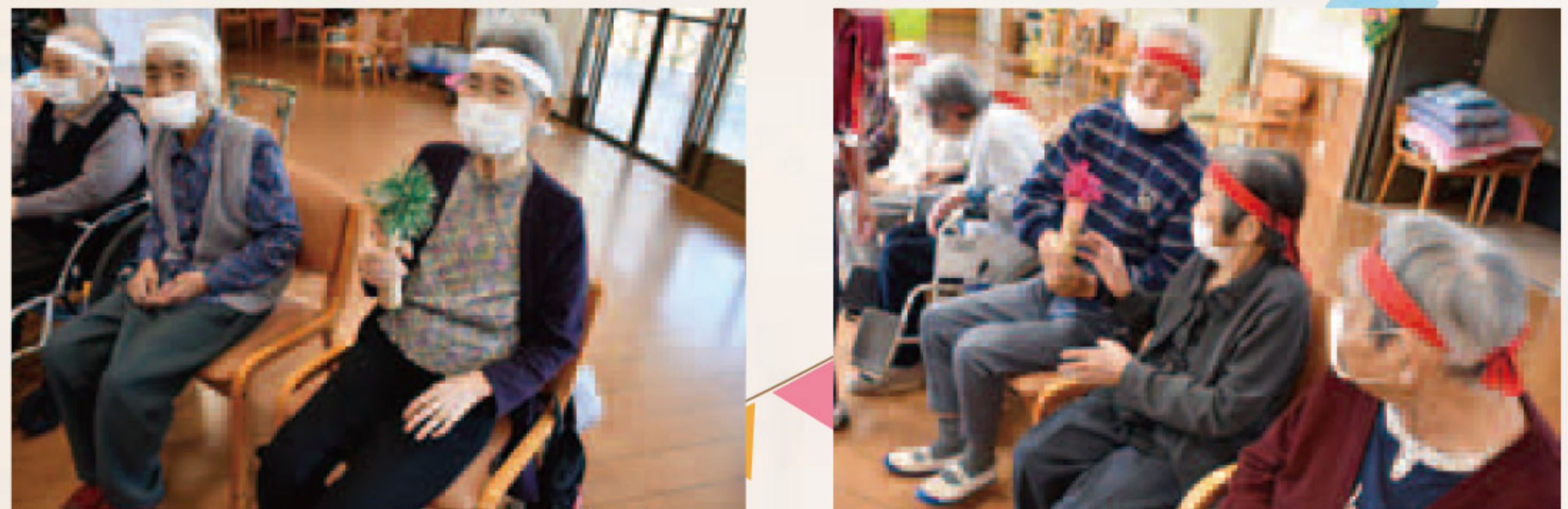

ズンドコ節

ズンドコ節は、みんなで一緒に楽しく踊りました。「体をたくさん動かしたので体が温まってきた。」と利用者さんが笑顔で話していました。



あぐりの郷運動会

10月15日あぐりの郷で、運動会を開催しました。運動会では、玉入れ、借り物競争、応援合戦、障害物競走、10歩リレー、ズンドコ節が行われ、利用者は、体を動かして笑顔で楽しんでいました♪あぐりの郷では今後も楽しい企画を行っていきます。



選手宣誓



しっかり準備運動♪



利用者は、大きな声で気合いを入れました!



玉入れ

玉入れは、うちわとお手玉を使って、かごに早く入れる競技でした。みんなと協力しながら、楽しんで玉入れをしました。



勝って喜ぶ利用者さん達♪

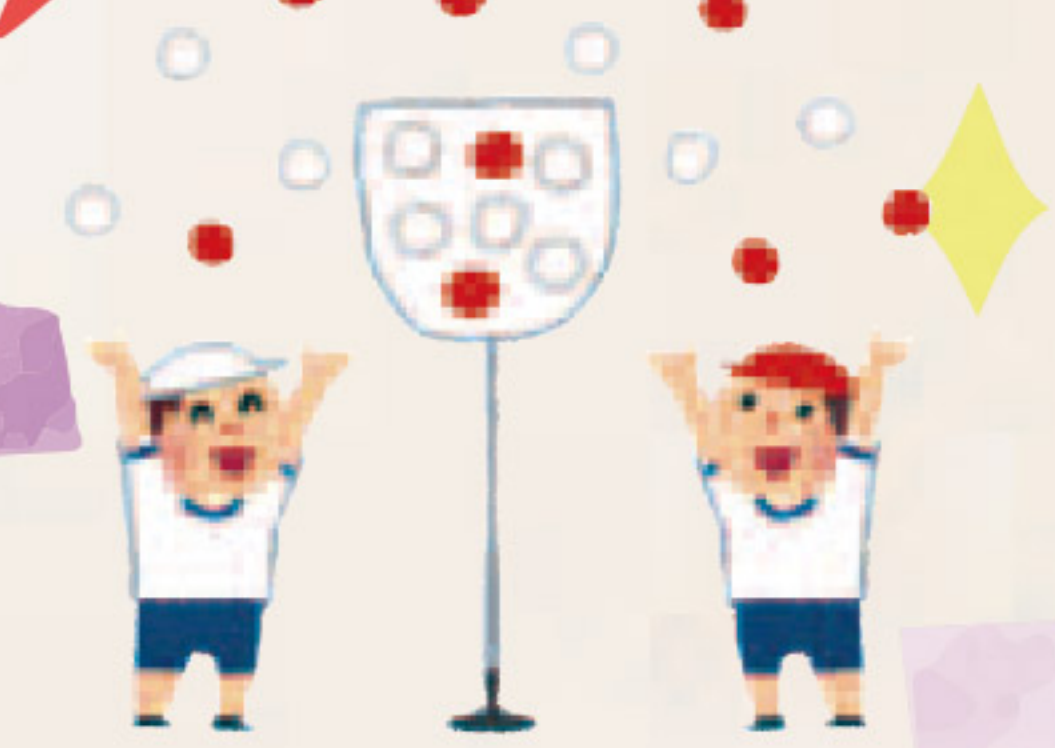

あぐりの郷消防訓練



JAみなみ筑後デイサービスセンターあぐりの郷は10月13日、あぐりの郷で消防訓練を実施しました。消防訓練では、「火災警報器が鳴って全員が外に出るまで3分30秒で外に出たのでとてもよかった。」と消防士の人が話していました。また、消防訓練では消火器の使い方や、もし火災が起きたらどのように動くのか、など丁寧に説明してくれました。



天の原小学校

ぶどう狩り

天の原小学校の2年生児童11人が、10月2日大字勝立にある野口清治さんのぶどう園で総合的な学習の授業としてぶどう狩りを行いました。収穫体験をした子ども達は、初めてのぶどう狩りに、「ぶどうが取れて嬉しかった」「ぶどうはとても甘くて美味しかった」など笑顔があふれ、とても楽しんでいました。今後も各支店では支店ふれあい委員会を通じて地域に密着した活動を展開していきます。

説明を聞いたり、質問し合う小学生



楽しい♪

協力しながら頑張る姿



大きいぶどうとれたよ♪



美味しく食べる小学生たち



ぶどうと一緒にパシャリ!



上内小学校

稲刈り体験



稲刈りをする様子

汗をかいて、一生懸命稲刈りをしていました!!



小学生6年生にもなると、切る力も稲を掴む量も多かったです!



収穫した稲と記念撮影しました!

「田植えからの一連の流れはとても大変だけど、上内っ子米の美味しさを知ってほしい」と小学生が話してくれました。



収穫した稲を運ぶ子供たち



脱穀作業行う様子



同小学校の5・6年生24人が、10月7日同委員会の境利廣さんの田んぼで米の収穫体験を行いました。小学生のみんなは、慣れない鎌を使い一生懸命に収穫・脱穀作業に励んでいました。今回収穫されたお米は、12月に上内小で行われる「収穫祭」でおにぎりとして振舞われるほか、「上内っ子米」として販売し、売上金は約7年前から交流している東北の小学校へ贈り、東北大地震の復興支援を行っています。

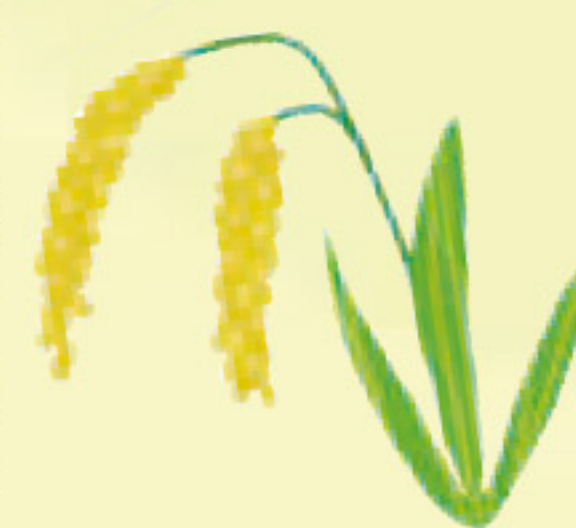

☆12月の運勢☆

【全体運】あれもこれもやらなければと気持ちのがはやりがち。「やらない」選択肢も大切です。掃除はプロの技を参考に

【健康運】睡眠時間をしっかり確保。規則正しい生活を



☆12月の運勢☆

【全体運】交友関係が活発化。予定がたくさん入って、うれしい悲鳴が聞こえてきそう。買い物はリストを作って計画的に

【健康運】楽しみながらできるスポーツがお勧め

10/14 **RKBラジオ取材**
つやおとめ研究会

▶インタビュアーに答えてくれた
江崎廣会長



JAみなみ筑後管内にて10月14日、RKBラジオ番組「ウメ子食堂」の収録があり、つやおとめ研究会の江崎廣会長が出演し、つやおとめの魅力をPRしました。2020年産は、雨が多く、例年に比べ株が見劣りし心配しましたが、7月下旬から好天の日が多くなり、茎数も確保されています。口に入ると、粒がしっかりといて、もっちりとした食感で、噛めば噛むほど甘みがでてきてくせになる味わいです。生産者は収穫を迎えるその日まで、美味しいお米を届けるべく日々頑張っています。

10/6 **共販目標達成目指して**
第26回瀬高なす部会通常総会

▶挨拶をする
阿部隆幸部会長



JAみなみ筑後瀬高なす部会は10月6日、瀬高選果場で第26回通常総会を開催しました。通常は、部会員全員出席による開催ですが、本年については新型コロナウイルス感染対策のため書面議決方式とし、部会員代表者13人の出席により議決書の確認がなされました。また、表彰も行われ12人の部会員が表彰されました。表彰者は次の通りです。(敬称略)○2020年産なす表彰者▽最高販売者＝新開啓司、三小田新二、井上理樹、内野正隆、久保光章▽坪当たり最高販売者(700坪以上)＝井上忠信、釘原孝記、内野美智子、(400坪～700坪未満)＝井上京子、石橋広之▽特別功労者(部会表彰)＝成清庄治、紫牟田貴。

10/5 **福岡のオリジナル品種**
大玉キウイフルーツ
「甘うい」いざ出陣

▶「甘うい」を出荷する
上原正三部会長



JAみなみ筑後山川選果場で、2020年産キウイフルーツ「甘うい」の集荷が10月5日より行われました。甘ういは、大玉で糖度が高い果肉黄緑系の福岡県オリジナル品種です。今年産は、天候に恵まれ、果実肥大・果実内容ともに良好な仕上がりと なっています。集荷されたキウイフルーツは、11月上旬から下旬にかけて関東を中心に出荷されます。同JAキウイフルーツ部会は、部会員55人が栽培しており、今年産の「甘うい」の生産者は32人です。年間3回の栽培講習会の開催により、昨年の集荷数量50トンを上回る出荷数量となりました。

9/28

県内第一位のなす出荷
冬春なす出荷スタート



瀬高選果場で9月28日、冬春なすの出荷が始まりました。集出荷は、関東・関西・九州へ出荷しています。瀬高なす部会は、県内でも作付面積の約半分を占めており、県内第1位の生産量を誇ります。冬春なすのスタートを迎え、担当職員は「今作は台風の接近により一部定植に遅れがあったものの、その後の生育は順調だ」と話していました。



▶オンライン会議を行う生産者

10/8 **生産技術向上を目指す**
ダリア・リキュウソウ研究会

JAみなみ筑後花き部会ダリア・リキュウソウ研究会は、10月8日、南筑後普及指導センターにてオンライン研修会を開催しました。研修会では、現地巡回を行い各生産者の生育状況を確認し、研究会で導入している環境測定装置の運用状況、花育活動、今作の販売方針についてなどを中心に研修を行いました。ダリアの生産技術を向上させるため、生産者4人で研究を重ねながら規模拡大を目指しています。



▶トルコギキョウを出荷する生産者

10/5 **品質・色づき良好**
トルコギキョウ出荷

JAみなみ筑後瀬高選果場で、同JA花き部会トルコギキョウ研究会のトルコギキョウの出荷が9月26日から始まりました。今年産は、大雨や台風による影響は若干ありますが、出荷時期は平年並みで、色づき・品質共に良好です。同研究会では、生産者3人が約120坪で栽培しています。トルコギキョウは、ブライダルやフラワーアレンジメントから葬儀まで幅広い需要があり、日持ちも良く高単価が望める品目であるため、主力品目の他に新たな収益源として、若手生産者が栽培に挑戦しています。

10/8 **収穫時期前巡回**
つやおとめ順調に生育♪

▶つやおとめの圃場を巡回する方々



10月8日、JAみなみ筑後瀬高カントリーと山川ライスセンターはつやおとめ研究会江崎廣会長をはじめ計10名でつやおとめの収穫時期前巡回を行いました。今年産のつやおとめは、ひどい雨が降ることもなく葉先の裂傷や一部白穂の発生が見受けられた程度で済みまし。その後は、天候も良好でウンカの被害もなく順調に生育しています。集荷されたつやおとめはふくれんを通じて主に関西方面に販売されるとともにJA直売所でも販売予定です。また、日本酒つやおとめとしても販売されます。

9/16

山川みかんで
活気づく！
極早生出荷ピーク



JAみなみ筑後山川総合集出荷施設で9月16日、極早生みかん「早味かん(はやみかん)」の出荷が始まりました。「早味かん」は糖度10度以上が条件となる福岡県の奨励品種で、極早生の中でもトップクラスの糖度を誇ります。生産者は「豪雨の影響が心配されたが持ち直し、昨年よりも良い仕上がりと なった。消費者に美味しいミカン届けたい」と話しました。

読者のページ

燃えよ川柳魂

西山洋子さん
小冊子
農の魅力
あふれてる

PN ハッピーさん
新米の
旨みきわだつ
舌づつみ

投稿作品募集中!
身の回りのことや農業のことを5・7・5の川柳にしてみました。裏表紙のクイズの答えと一緒にあなたの作品を投稿しましょう! 頂いた作品は紙面上で紹介させていただきます。
※ペンネームご希望の方はペンネームを明記してください。

PN みおのばあさん
孫笑顔
災害耐し
みかん食べ

PN みやまのにゃんこさん
紅葉狩り
今年はやっぱり
コロナ狩り

PN SUNDY パパさん
金木犀
コロナに負け時と
香りたち

おたより

皆さんからいただいたお便りを一部抜粋して紹介します。

前は、プレゼントありがとうございました。感謝。収穫の秋、忙しい日々のなかでグリーンピースのまがいがさし、主人と競争で見つけます。楽しみです!
(大牟田市 60代女性)

当選おめでとうございます!! ご主人様ととても仲良しですね♪ 次の号はどっちが早い楽しみですね(^^) (片淵)

私は自転車がよく出かけます。側わらで、背の高いこすもすが優しく咲いていますね。秋は、とてもいよね、気持ちいいものネ!! (PN みやまのにゃんこさん)

コスモスとても綺麗でいいですね。とても秋を感じます!! 季節によって色々な花が咲くから、季節を感じますネ♪ (片淵)

知っておきたい感染症対策、毎月の生活に必要なマスクの使い方手指の洗い方等大変参考になりました。
(瀬高町 70代男性)

ありがとうございます。コロナにならないようにこれからもみんなで頑張っていきたいと思います!! (片淵)

がまだしも道の駅では、新鮮な野菜がいっぱい、だし巻き卵が大好きです♡(みやま市60代女性)

がまだしものだし玉子焼き美味しいですね!! 僕も今度道の駅に行ったときに購入してみようと思います!(桑原)

きりり女性部さっそく本を買って作ってみました。家にある野菜を使って美味しい料理です。簡単に助かります。
(PN 山川町 きなこさん)

ありがとうございます! お家で簡単に作れるようになってからとても便利です! 僕も今度作ってみたいと思います!(桑原)

今日、大分の梨「寶里」を食べました。今まで食べたことない食味が酸味と甘みがありとても美味しかったです。JAみなみ筑後管内でとれる新しい味があれば情報提供をお願いします。(高田町 60代女性)

わかりました(^^)!! これからもJAみなみ筑後は、食に関する情報を発信していきますのでよろしくお願いします。(桑原)

11月号まがいがさしの答えとプレゼント当選者

11月号
プレゼント
当選者
松尾 心優さん 古賀 明美さん
古賀 裕基さん 永江 金一さん
野田 ミドリさん
当選おめでとうございます!

応募総数54通、正解53通。厳正な抽選の結果、上記の方が当選されました。
詳しい応募方法は裏表紙をチェック!

11月号の答え

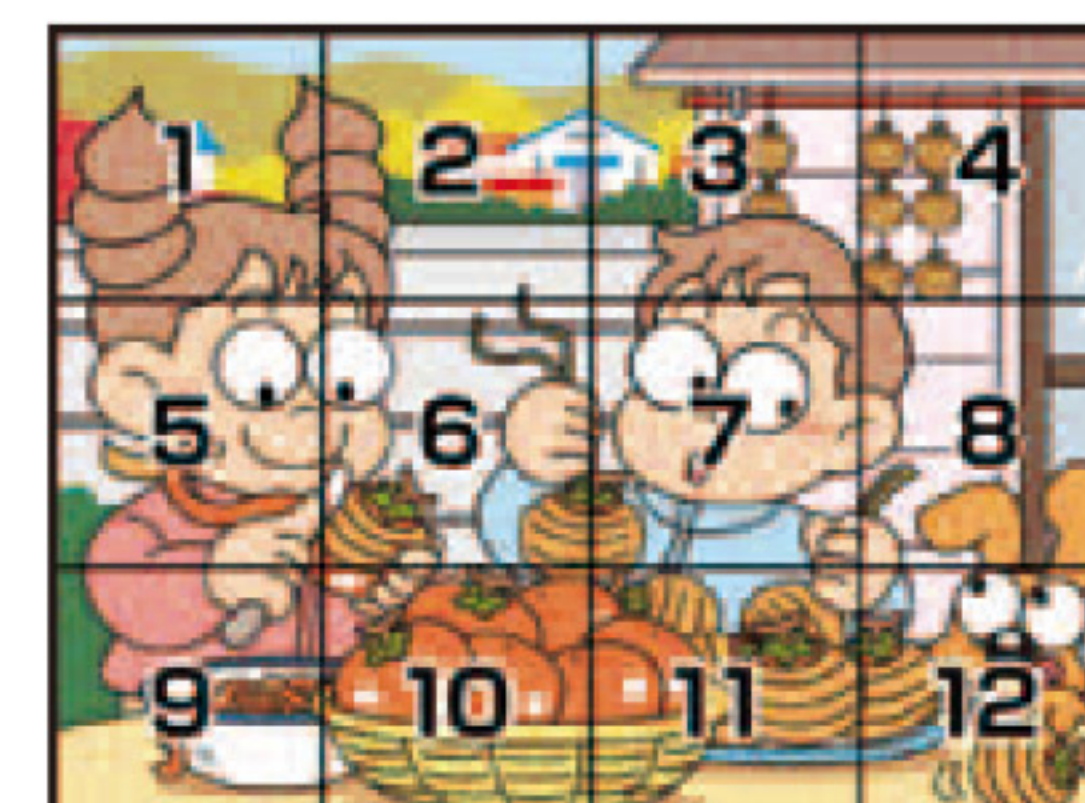

- 2 木の高さが違う
- 3 干し柿が1連少ない
- 5 むいた柿の皮の長さが違う
- 8 サッシ戸の形が違う
- 10... リンゴが柿に変わっている



自己改革通信! JAの自己改革の取り組みをお届けします!

ICT技術を利用したスマート農業に取り組む!



ICT研修会・ウェブ研修会

瀬高なす部会ICT研究会は、10月7日、南筑後普及指導センターにてICT研究会研修会をウェブ会議システム「ZOOM」を利用して、オンライン形式で開催しました。この研修会は、一般社団法人日本施設園芸協会と南筑後普及指導センターが主催し、オンライン講演となす部会ICT研究会と関係各所とのスマート農業に関する情報交換が行われました。オンライン講演では、日本施設園芸協会の土屋和氏による「スマートグリーンハウスへの転換推進について」と題して、各種データを利用した生産性向上を目指すスマートグリーンハウスの概要や全国の農家での導入事例について講演がありました。

オンライン情報交換では、JAみなみ筑後瀬高なす部会ICT研究会と農研機構、大阪府立大学、株式会社オイシックス・ラ・大地、東海大学、三菱総研の各所とズームにてオンラインでつなぎ、リアルタイムで情報交換を行いました。今後も同部会では若手生産者のみならず部会全体への普及を図り、部会全体の収量向上につなげ、農業生産の拡大・農業者の所得増大をめざしていきます。

金沢の園児へみかん寄贈



JAみなみ筑後柑橘部会では、食育の一環として10月22日に石川県金沢市内129カ所の保育園・保育所認定こども園に、当産地の自慢である温州みかん「北原早生」を寄贈しました。本年は新型コロナの影響もあり園児に手渡しは行う事が出来なかったものの、金沢市長より「各保育園より、みんなでおいしくいただきます。」とのお礼の言葉が伝えられました。また、金沢市よりJA・柑橘部会へ感謝状が贈られました。

JAみなみ筑後は、石川県内に年間1,600トンのみかんを出荷しており、毎年「北原早生」の初出荷に合わせて園児に食べてもらい、子供の時からみかんを身近に感じてもらう取り組みをしています。



情報の提供は
JAみなみ筑後お近くの支店または総務課まで!
電話: 0944-63-8802



☆12月の運勢☆

【全体運】 気になったらちょっとしたことでも調べて。いつもより踏み込むと面白い発見があるはず。お試しセットもお薦め

天秤座 9/23~10/23

【健康運】 温かいお湯にゆっくりつかってリラックス

Aコープ 商品紹介

Aコープからおススメ商品をご紹介します☆
今月のおススメ商品は…

Aコープ レギュラーコーヒー オリジナルブレンド・マイルドブレンド ・モカブレンド

Aコープ レギュラーコーヒー…まるやかな味とさわやかな香りのコーヒー

■通常価格		
オリジナルブレンド	400g	335円
マイルドブレンド	200g	288円
モカブレンド	200g	288円

■販売店舗 Aコープ山川店 Tel:0944-67-1215



JA☆スマイル ☺



瀬高グリーンセンター係

たなか りょうた
田中 諒汰 (19)

【仕事内容】
購買業務

★マイブームはなんですか？

500円貯金・ビリヤード

★今後の目標をお願いします！

組合員様から信頼していただけるように毎日笑顔で頑張っていきたいと思います！

★上司からひとこと

組合員様から信用・信頼される立派な職員になってください。それと、500円玉貯金も継続して貯めてください！！

きらい☆女性部

女性部活動 ～クルクル巻きずし大作戦～

JAみなみ筑後女性部では、それぞれの支店にて、「家の光」・JA全国女性組織協議会主催による「わたしたちの巻きずしレシピコンテスト」へ応募する巻きずし作りを行いました。海苔の大きさを変えたり、具材も干びょう、シイタケなどオーソドックスなものから、地元の高菜漬けやアボカドなどお洒落なものまでオリジナルな巻きずしを作りました。写真やPRポイントを添えたレシピを作成して、「家の光」入賞を目指します。



女性部員募集

一緒に活動しませんか？♪

お問い合わせ先 ☎0944-63-8813 組織支援課まで。



南筑後 見聞録

みなみちっこ
けんぶんろく



今月のおすすりめ料理

旬の料理

若鶏とマイタケの カレーフリット

〈材 料〉2人分

鶏もも肉……………1/2 枚	(B) フリット衣
マイタケ……………50g	小麦粉……………100g
サラダ油……………適宜	ビール……………120g
塩……………適宜	(C) ポン酢だれ
(A) 鶏肉の漬け地	ポン酢……………大さじ2
料理酒……………大さじ1	オリーブ油……………大さじ2
みりん……………大さじ1	ダイコンおろし……………大さじ1
おろしショウガ……………小さじ1	
おろしニンニク……………小さじ1	
カレー粉……………小さじ1	

〈作り方〉

- ① 鶏もも肉は細く切り、ボールに入れ混ぜ合わせた漬け地(A)に10分漬ける。マイタケは一口大にばらしておく。
- ② フリット衣の材料(B)を混ぜ合わせ、(1)を入れて衣をまぶし、180度の油できつね色に揚げ軽く塩を振る。
- ③ 器に(2)を盛り付け、合わせたポン酢だれ(C)を回し掛け、お好みのハーブ(材料外)を飾って出来上がり



大地の恵み会

★「大地の恵み会」会員登録企業紹介コーナー★

「大地の恵み会」はJAみなみ筑後と関係企業の親睦と情報交換を図り、協同組合運動への理解を深めていただき、相互の事業発展に寄与することを目的に設立されました。

冬のパーティープラン 2020-2021

Winter Party Plan

期間 2020年12月1日(火) ~ 2021年2月28日(日)

限定特典

ご利用いただく人数に応じて「ベジダイニング ジーカフェ」でお使いいただけるベアディナーチケットをプレゼントいたします。

40名様以上のご利用で
ベアディナーチケット 1冊プレゼント

80名様以上のご利用で
ベアディナーチケット 2冊プレゼント

様々なシーンに合わせて技と贅を尽くし
真心込めたおもてなしで演出いたします

- 和洋中会席 12席 各一人様 6,700円
- 和洋会席 11席 各一人様 5,700円
- 和洋会席 10席 各一人様 4,700円
- 平日限定プラン 11席 各一人様 5,800円

※飲み放題付き

新型コロナウイルスの感染拡大防止対策について【ご宴会】

- ・ホテルで実施及びご宴会をご利用の際は、アルコール等による手洗い等の実施、マスクの着用を推奨いたします。実施されていないお客様のご来店をお断りしております。
- ・ご宴会ご利用の際は、非接触タイプの体温計にて検温をさせていただきます。検温の結果、37.5以上の検温が確認できないお客様は施設のご利用を制限させていただきますこととなりますのでご了承ください。
- ・ソーシャルディスタンスを確保できる会場にイベントを開催しております。

NEW GAEA ホテルニューガイア ホームタガーデン 宴会予約 (10:00~18:00) ☎0120-538-955

福岡県大牟田市旭町三丁目(赤地) http://www.gaea-hotel.jp TEL:0944-51-1111 FAX:0944-51-0510 ☑宿泊も承っております



☆12月の運勢☆

【全体運】好調。スピーディーな展開はあなたの味方です。流れに任せて行動範囲を広げましょう。髪のお手入れは急いで
射手座 11/23~12/21 【健康運】マッサージや入浴で新陳代謝をアップ



☆12月の運勢☆

【全体運】予定を詰め込み過ぎる傾向が。休憩タイムの確保も忘れずに。旬のおいしい野菜を食べ運気をパワーアップ!
蠍座 10/24~11/22 【健康運】肩凝り解消のストレッチで元気をキープ



【みかん】早生温州は収穫終盤、普通温州の収穫へ



●普通温州の収穫…遅い時期まで樹上に成らせておく浮皮の発生や隔年結果を助長する要因になる。着色7～8分の果実から随時収穫を行う。酸が高い場合は適量に下がるまで貯蔵してから出荷。

- 腐敗防止剤…腐敗果を出さないよう対策が必要。収穫前の園には腐敗防止剤の散布を必ず実施。
- 樹勢回復…収穫の終わった園では、窒素主体の葉面散布を最低3回は実施。出来るだけ収穫直後に実施。
- 病虫害防除…「カイガラムシ・ハダニ」多発する園では、冬期にマシン油乳剤の散布。時期は12月中旬～1月中旬、晴天が2、3日続く比較的暖かい日に行う。樹冠内部に十分かかるように散布。



果樹指導係 山口 亮
山川選果場 (Tel: 67-1211)

厳寒期や樹勢衰弱園では落葉を助長する恐れがあるため散布は控える。

【果 樹】樹体の適正管理

【キウイフルーツ】

- 整枝・せん定…落葉して二週間程度経ってから剪定開始。主枝に近い部分に切返しを行い充実した結果母枝を配置。結果母枝は1m3本を目安とし、落葉がひどい園地では、母枝をやや多く残し、切返しを強く調整する。
- 秋冬季防除(かいよう病)…落葉期も感染防止対策として銅水和剤の散布を行います。
- 土壌管理…有機物の投入や石灰資材等の施用。
- 基肥…施肥を行っていない園地では早急に施肥。

【イチジク】

- 園内管理…園内に落葉等を放置すると、病害の越冬場所となり感染源となりますので、必ず園外に持ち出し処分すること。
- 土壌改良…十二月から一月までに完熟堆肥等や客土を行ない、樹勢維持を図る。



果樹指導係 山口 亮
山川選果場 (Tel: 67-1211)

- 防寒対策…防寒資材で主枝や主幹部を覆い、凍霜害がなくなる時期まで継続する。



【スモモ】

- 整枝せん定の手順…①主枝と垂主枝を確立させる②永久樹に影響を及ぼす樹の縮伐・間伐③古い側枝、長大な側枝の間引き④主枝・垂主枝の先端を強く切り返し配置⑤側枝のせん定(側枝間隔は30cm前後)⑥誘引
- ※大きい切り口には、枯れ込み・乾燥防止のため癒合剤の塗布を行う。
- ウイロイド対策…感染果実が見られた樹は間伐を行います。感染が疑われる樹はせん定を最後にし、せん定器具の消毒は樹毎に行う。
- 施肥…土壌改良剤、堆肥もしくはアヅミンの施用。

【ぶどう】樹勢に応じた適正管理

- ハウス…加温栽培のハウスで樹勢が低下しているなら加温開始時期を遅らせます。被覆直後はかん水(20～30mm)を行う。
- 整枝せん定…充実した結果母枝を残すようにする。トンネル・露地の園地で早期落葉が発生した園では、剪定を遅らせ、枝の登熟と枯れ込みを確認し剪定を行う。
- 施肥…土壌改良資材は基肥の施用、二週間前までに施用する。
- 病虫害防除…越冬病虫害の伝染源となる落葉した葉や巻つる、罹病枝は、園外へ持ち出して処分する。

【なす】樹勢の維持と病害対策



- 温度…内張りカーテンは18～20℃で少し開け、20～22℃で全開して光優先の管理をする。曇雨天日はハウス内温度が上がりにくいので日中は18～20℃を目安に加温を行う。暖房機は最低温度実温が12℃以上になるように設定する。
- 整枝・摘心・摘葉…着果数が増えると樹勢が弱るので、側枝の切戻しや不要な芽の整理を徹底する。摘葉は控えめに行う。側枝の芽の流れが懸念される場合は懐にかぶさる葉を除去する。PC筑陽は厳寒期の生育が遅いので、花数・着果数が増えすぎないように注意する。
- 灌水・追肥…ナスの根量も多くなってくるので、溝がやや湿る程度の少量多灌水を心がける。追肥は蕾・花が増加した時期に窒素成分で3.2kg/10aを15日間隔目安に行う。



なす指導係 林田 真輝
瀬高選果場 (Tel: 63-3175)

- 炭酸ガス施用…ハウスの開閉が行われる晴天日などは、外気の炭酸ガス濃度(400ppm)を下回らないよう設定する。樹勢が低下した時は炭酸ガス濃度の設定を上げ、樹勢回復を促す。
- 病虫害防除…気温が下がりハウスを密閉する時間が増えるので、病害が発生しやすい環境となる。1日1回は換気で空気の入れ換えを行い、定期的な農薬予防を実施しておく。夜温が高く暖房機が稼働しない場合は、早朝や夕方手动で稼働させ湿度を抑える。病虫害が発生した場合は速やかに防除を行い、被害の拡大を抑える。

【いちご】

適切な温度・電照管理に心掛ける。



- 電照管理…電照管理は、心葉の葉色や展開状況を観察し、今後の温度と着果負担を考慮して点灯時間を調整する。心葉展開時の葉柄長の長さを10～12cm程度で維持すること
- 温度管理…生育状況によって温度管理を変える。株が小さく生育が遅れている場合は、やや高めの温度管理で生育促進を図る。逆に収穫期は、果実肥大及び品質向上のためやや低めの温度管理とする。
- 追肥・かん水…かん水を兼ねて追肥(液肥)を行うが、着果状況を考慮して施用量を調整する。基本は、月に窒素成分で1～1.5kg/10aを目安に3回以上に分けて行う。かん水は、少量多回数かん水を基本とし、高温管理する場合は、ややかん水量を増やす。
- 玉だし…葉陰で日が当たらない果実は黄種果となるので、これを防ぐために玉だしを行う。ただし、無理な玉だしは果梗が折れることがあるので注意する。
- 摘果・古葉の除去…摘果作業は2番花房出蕾を確認して行なう。早進株の場合、1番果の状態を見ながら摘果を行う。葉かぎは、枯れ葉(傷み葉や黄化葉)のみ行ない、どろ芽や腋芽は早めの除去を徹底する。

【グリーンアスパラガス】

黄化した後に全刈りを!!



- かん水…冬期の乾燥は、次期作の春芽収量低下の原因となるため、地下茎位置の土壤水分が適湿に保たれるよう全刈り作業前までかん水を継続する。特に、ハウス内の表土にひび割れが入るような乾燥は絶対に避ける。
- 黄化促進…黄化を促進し、地下茎への養分転流を促すため、ハウスのサイドや谷、妻面を開放して十分に低温にあてる。(黄化:親茎の光合成で得た養分が貯蔵根へと転流することにより茎葉が黄色くなる。転流した養分で春芽が伸びる。)
- 全刈り…親茎がハウス全体の8割以上黄化してから全刈りを行なう。若年性(1～2年生)の株は、完全には黄化しないため12月中旬より全刈りを行う。(多年生株は1月以降より全刈り)全刈りを行なう際は、地際部ギリギリから刈り取りを行ない、刈り取った株は、ハウス外へ持ち出す。全刈りを行う際に、かん水チューブ等を誤って切らないよう注意する。
- 土壌火災焼却処理…全刈り後、地表面の落葉した擬葉を掻き集めてできる限りハウス外へ持ち出す。(落葉した擬葉等の残さがあると十分な焼却が行えない)その後、バーナー等による表土の火災焼却処理を行う。(特に本年、斑点性の病害やスリップス・ハダニ類が多発した圃場では念入りに焼却を行う。)その際、焼き残しの無いように注意する。

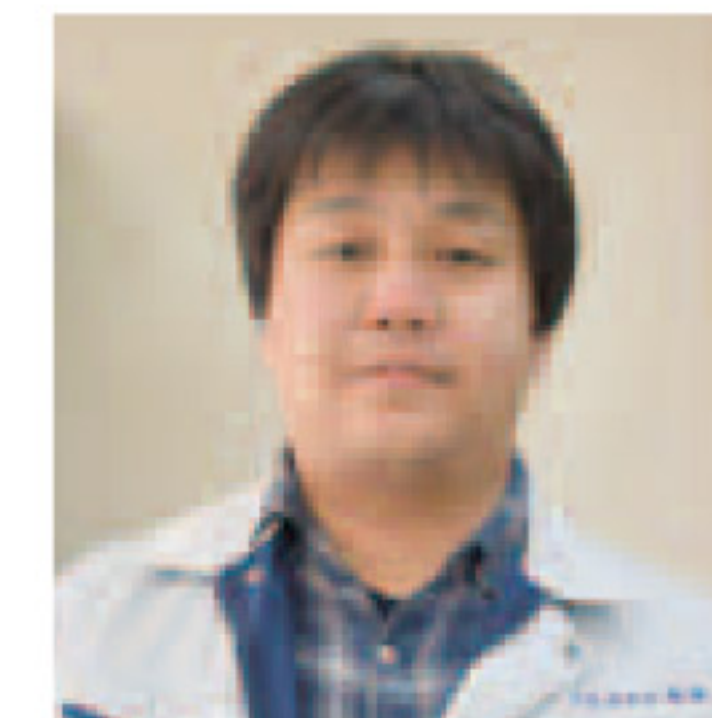

いちご指導係 馬場 憲二
高田選果場 (Tel: 22-5453)

【麦】播種前契約を守りましょう。

- 播種…小麦は11月30日、大麦は12月10日までの適期播種を心掛けます。
- 施肥…ほ場条件に合った施肥を実施します。大豆後のほ場は、基肥を半分程度に減量します。稲わらを全量すき込む場合は、分解を促進させるため基肥を10kg増量します。
- 除草剤…「リベレーターフロアブル」については、10a当たりの使用量が、60～80mlとなっていますので、間違いが無いように注意します。なお、混用される場合は、リベレーターフロアブルを先に希釈してください。溶かす順番が逆になると沈殿を生じる等の問題があります。また、散布時期は、「雑草発生前～イネ科雑草1葉期」までとなっていますので、播種後速やかに散布を実施します。なお、「リベレーター」を処理した場合、麦が白化する場合がありますが、生育に問題はありませぬ。
- 排水対策…周囲溝と畝溝をつなげる事で、排水対策を徹底します。※詳しい内容については、商品ラベル・栽培こよみを参照してください。



普通作指導係 武藤 優治
農畜産課 (Tel: 63-8814)



☆12月の運勢☆

【全体運】友人と遊びに出掛けましょう。たわいない会話が心を軽くします。スキルアップのための勉強にツキあり

水瓶座 1/20～2/18 【健康運】筋力アップはスポーツを楽しむながらが◎



☆12月の運勢☆

【全体運】上昇運です。うまくいかないことは少し時間を置いてから再トライすると吉。カラオケや音楽を楽しむ時間をつくって

山羊座 12/22～1/19 【健康運】体を柔らかくするストレッチがお勧め

JAバンクアプリ紹介



アプリの4つの特徴			
1	カンタン登録!	2	口座残高をチェック!
	キャッシュカードがあればすぐに利用開始可能。郵送や店舗への来店は不要なし!		口座残高を好きな時にアプリでチェックできる!
3	明細の照会がらくらく	4	ネットバンクへ手軽にアクセス
	アプリをひらけば入出金の明細がすぐに確認できる!		アプリのサービス画面から、ネットバンクにアクセス!*
利用方法など、くわしくはJAバンクホームページへ https://www.jabank.org/app/			

編集後記

早いもので、今年も残り一カ月ちょっとになりました。広報担当をして今月で一カ月が経ちました。組合員の皆様の優しい声掛けやご協力のおかげで、楽しく広報誌を作ることができています!これから寒さも厳しくなってくるので、みなさんお体に気を付けてお過ごしください。(片淵)

秋も深まり美味しいものがたくさんとれて、食卓が豊かになり毎日美味しく頂いております。食べ過ぎに注意ですね。(桑原)



珍野菜

これは、何の果実でしょう? 山川支店の組合員さんから頂いたみかん(?)です。(笑) 組合員さんが持って来てくれました。まるで、星のような形で面白いですね!!★

理事会だより 9月25日開催 第4回理事会

- 付議事項
 - 第1号議案 令和2年産米概算金(ヒヨクモチ)の設定について
 - 第2号議案 理事の利益相反取引について
 - 第3号議案 理事の利益相反取引について
 - 第4号議案 理事の利益相反取引について
 - 第5号議案 固定資産の取得(OTMキャッシュ)について
 - 第6号議案 職制規程「職務権限表」の一部改正について
 - 第7号議案 年末一時金支給について

■報告事項 15件

愛たい日 15

10月～訪問状況～

各支店合計
正組合員訪問率 **36%**

(訪問戸数4,910件うち面談戸数1,778件)

※新型コロナウイルス感染拡大防止のため愛たい日の面談を控えさせていただきました。

12月の農業用廃プラスチック類の回収種類について

農業用廃プラスチックはA・Bの2種類に分かれます。



【A農業用廃ビニール】(12月は高田・大牟田地区)

- 『農ビ』と記載があるもの
- × 糸入り、ひも類は取り除いてください
- × 焼けていたり、劣化がひどいものは産廃類になります。
- ※ハトメ部分は産廃類となりますので必ず切り分けてください

【B農業用廃ポリ】(12月は瀬高・高田・大牟田地区)



- 農ポリ**
- 『農ポリ』と記載があるもの
 - ダクト



- マルチ**
- 白・黒・ツイン
 - グリーン・シルバーマルチ
 - × タイベックシートは産廃類となります。



- 肥料袋**
- 肥料袋・堆肥袋(ポリエチレンの材質)
 - × 編み込んでいる布状素材の袋は産廃類になります。(果樹配合・なす配合等の袋)

■結束方法: 結束しないと業者の収集ができませんので、必ず20kg程度に結束してください。(廃棄物と同素材で結束してください。困難な場合はマイカー線で必ず結束してください)

<各地区農業用廃ビ・廃ポリ回収について>

大牟田地区

- 回収期日: 令和2年12月8日(火)
- 回収時間: 午後1時~午後4時まで
- 回収品目: 農ビ・農ポリ・マルチ・肥料袋
- 回収場所: 大牟田選果場

高田地区

- 回収期日: 令和2年12月9日(水)
- 回収時間: 午前9時~午後4時
- 回収品目: 農ビ・農ポリ・マルチ・肥料袋
- 回収場所: 高田カントリー

瀬高地区 ~農業用廃ポリ回収~

12月10日(木)	12月11日(金)
下庄、上庄 大江、本郷	南瀬高、水上、清水

- 回収期日: 令和2年12月10日(木)~11日(金)
- 回収時間: 午後1時~午後4時
(午前中はなす集荷中により不可)
- 回収品目: 農ポリ・マルチ・肥料袋
- 回収場所: 瀬高なす第1集荷場(入口で計量)

※回収料金... (kg当 税別) 35円【後日貯金決済】

※その他雑物、農業用産業廃棄物は以下の物で、令和3年2月頃回収予定です。

【塩ビ管類、畦畔板、マイカー線、ハウスバンド、灌水チューブ、ポリ鉢、育苗箱、谷シート、タイベックシート、その他シート類、ひも類、パッカー類など】

※金属類、陶器類、布物は回収不可です。

※地区毎に回収日、回収時間が異なりますので、お間違えのないようお願い致します。

まちがいさがし

クイズに正解した方の中から、抽選で5名様に
素敵なJA6次化商品プレゼント!



出題・イラスト:酒井栄子



右のイラストには左のイラストと違う部分が5カ所あります。
間違っている部分を左下の枠内の数字で探しましょう。

間違いを探し、この枠内の
数字を5つ答えてね!

答え

--	--	--	--	--

おたより・プレゼントの応募先

クイズに正解した方の中から、抽選で5名様に素敵な賞品が当たる!

<あて名>

応募締め切り 令和2年11月27日(金)必着

応募方法 はがき、またはFAX

はがき…必要事項(右記参照)をご記入の上63円切手を貼って投函してください。

または、最寄りの支店・事業所までお持ち下さい。
(持ち込みの際は切手は不要です。)

FAX…必要事項(右記参照)をご記入の上
(総務課:0944-63-8820)までお送りください。

※ご記入頂いた個人情報は賞品の抽選・発送・結果発表に使用させていただきます。(紙面上で当選者のお名前を掲載させていただきます。)

<必要事項>

- ①氏名
- ②年齢
- ③郵便番号・住所
- ④電話番号
- ⑤まちがいさがしの答え

広報紙の感想・ご意見等があればぜひお寄せください。投稿作品も募集中!
(川柳など)

835-0024

総務課 グリーンピース係

みやま市瀬高町下庄774の1

今月の表紙紹介

かわむら **河村** たかゆき **隆行さん (45)**
キウイフルーツ部会

★ひとこと

大玉生産を目指して日々頑張っています!新しい仲間もいっぱい増えてきているので一緒に栽培してみませんか?

キウイフルーツ部会(ヘイワード)は、部会員42名で6.3haを栽培しています。

