

# GREEN PEACE

# 4

2021  
vol.314

JAみなみ筑後 広報誌



特集① P2・3

【あぐりの郷特集】

特集② P4・5

【認定農業者とのQ&A】



今月の農産物 **セルリー**

シャキシャキとしたみずみずしい歯ごたえが魅力で食物繊維がたっぷりと含まれています。また独特の風味と食感の両方が味わえます。



# デイサービスセンターあぐりの郷

今月の特集① a special on the month

JAみなみ筑後のあぐりの郷では、年間を通じて毎月利用者さんが楽しめるようなイベントや企画を実施しています。ここでは、1日のスケジュールや年間の行事を掲載したいと思います♪

## 毎月のイベント

1月	初詣
2月	節分(豆まき)
3月	柳川さげもん見学
4月	花見(桜)
5月	こいのぼり製作 ジャガイモ
6月	紫陽花見学
7月	夏祭り
8月	蓮の花見学
9月	敬老会
10月	運動会
11月	ふれあいコンサート さつまいも収穫・银杏収穫
12月	クリスマス会

※新型コロナウイルス感染防止の為、岩田小学校の児童や東部保育園の園児との触れ合い体験やボランティアによる来所を控えてますが、状況を見ながら再開の予定です。

## 1日の流れ

9:10~	今日も元気に朝の健康観察
9:30~	笑顔で朝のご挨拶
9:40~	みんなで体操1・2・3
10:40まで ファイト一発~個別運動	
10:40~	コーヒーでリラックスタイム
10:50~	脳トレで頭を鍛えて若返り
11:15~	美味しく食べようお口の時間
11:30~	いただきます~お昼ご飯~
12:00~ くつろぎタイム・お昼寝タイム	
13:00~	温泉気分でリフレッシュ
14:30~	レクリエーションで和気あいあい
15:15~	甘い誘惑おやつタイム
16:10~	今日も一日お疲れ様~帰りの準備~

※利用者様の心身の状態に応じて利用時間の短縮も対応して居ります。



## 利用者さん募集中!!

あぐりの郷では介護認定を受けられた方を対象に随時見学や1日体験利用を行なっています。沢山のイベント行事など充実した楽しい時間を過ごす事ができます。是非一度足を運んでみませんか?♪

TEL:64-5532(あぐりの郷)



☆4月の運勢☆

【全体運】上昇運です。ゆっくりとですが、一つ一つ前進していきます。連絡を小まめに入れると良い気を呼び込めます

【健康運】胃腸を大切に。消化吸収の良いメニューにツキ



☆4月の運勢☆

【全体運】追い風が吹き、予定をスムーズに進められます。考え過ぎず動きやすい方を選択するのが正解。金運も良好

【健康運】血行を促進する軽いメニューがお薦め



# 認定農業者等との対話活動結果

令和2年9月中旬から10月上旬にかけて、当JAの常勤役員が管内の認定農業者、政府による農協改革アンケート結果やJAが行っている自己改革の取り組みの報告を

農事組合法人、JA各組織役員の中から約100名を対象に対話活動を行いました。主に、行い、様々な意見・要望を頂きました。今回はその一部をQ&A方式でご報告します。

**Q** JAの6次化商品の詰め合わせは郵送対応できるのか？

**A** 6次化商品の郵送対応は可能です。また、令和2年5月より開始しておりますが、ネットショップを立ち上げ、インターネットでの6次化商品の販売を行っています。JAみなみ筑後の公式ホームページからアクセス頂けます。

**Q** 今後、JAの正組合員増加への取り組みを検討していくべきではないか？

**A** 昨今、農業者の高齢化や離農者の増加により年々正組合員数は、減少している状況にあります。正組合員の加入要件もありますが、農業後継者や女性部等への加入促進や出資額の増資運動も併せて行っていきたいと考えています。

**Q** JA合併は今後どうなっているのか？

**A** 当初福岡県下20JAが参加し、オールJAの研究を行っていましたが、研究途中で数JAが離脱しており、進んでいない状況です。今後の方向性については、令和3年11月に開催されるJA福岡県大会に向けて、現在、組織代表者等による再検討が行われています。

**Q** 農産物の情報はJAが早く、集荷場もあり共同出荷で高く売れる。地元の市場へ持っていったらたかかれる。JAがあるので安定して出荷でき、お金の入金も早いし満足しています。

**A** ありがとうございます。共販体制で引き続き有利販売に努めていきます。

**Q** 農業機械のリースを行ってほしい。

**A** 全農では農機レンタル事業を行っています。しかし、農機のレンタル台数(要望に沿った機種、仕様)が限定されていること、使用時期が重なること、また、価格面や運搬方法等々、様々な問題点があり、あまり活用されていない状況にあると聞いています。

以前もこういった要望等があり、検討を行いましたが、導入資金や管理メンテナンス等の問題に加え、どうしても農機を使用する時期が集中し、すべての組合員に定めることは不可能と判断し、当JAとしては農機のリース事業は考えていません。

**Q** 員外利用について、JAを利用したい人には大いに使ってもらいさらに、JA利用を広げていくべきではないのか。

**A** 員外の方にもJAを知っていただく、又、利用していただく事を目的に、各支店において「ふれあい委員会」を発足し地域密着活動を展開しているところがあります。その活動の中で、地域住民の皆様へのJAのPRを行い気軽に利用していただくような取り組みを広げていきたいと思っております。

**Q** 廃ビニール回収を年に1回ではなく、複数回行ってほしい。

**A** 瀬高2回(11月と12月) 山川2回(4月と9月) 高田2回(11月と12月) 大牟田1回(12月)で行っています。

**Q** すももに関して、パッケージセンターの人材確保(周年雇用体制の確立)してほしい、「人材不足でパッケージ利用ができない」とならないようお願いしたい。

**A** 農家の労力軽減のために人材確保を行い、またふくれんVFと連携し活用を行っています。今後も販売先も含めて有効活用していきます。

**Q** JAは、自己改革と言っているが組合員から見れば本当に取り組んでいるか分からない。言うのは簡単だが実践している姿勢が見えない。JAも企業的な考え方で方向を考えなければならない。

**A** 中期経営企画及び第6次地域農業振興計画の実現にむけ、「農業者の所得増大」「農業生産の拡大」「地域の活性化」を最重点課題として日々様々な取り組みを行っています。

同時に自己改革の取り組みも行っていますが、その実践内容等については広報紙への定期的掲載や今回の対話活動において報告を行っている所です。今後も自己改革の実践を継続し自己改革の見える化に向け組合員と一緒に周知対策に努めます。

**Q** 「あぐり支援隊」ビニール張りの取り扱い要件を引き下げてもらいたい。具体的には、対象年齢を引き下げ(65歳以上など)幅広く支援を行ってほしい。

**A** 年々申し込みが増えており、対象年齢は現状維持で考えております。

**Q** いちごのパック詰め作業は大変難しい。サイズ・形状・g数などの基準が厳しすぎるので、パッケージセンターの設置はありがたい。

**A** ご利用ありがとうございます。パッケージセンターを活用されて作業が軽減される分面積拡大や他作物の取り扱いなど検討していただきたいと考えております。

**Q** 農業者もある程度の自己資金を使っていく人じゃないと農業は回っていかない。「お金」が取れる農業改革を行ってほしい。施設や購買の利益高だけでなく、農家の収量も考えてほしい。小規模の面積では農業はやっていけない。現金のみでやっていたら経営は回っていきのたろうが、そうもいかない。農業者が儲かる改革を。

**A** 1円でも高く農産物を販売し1円でも安く生産資材や出荷資材を農家組合さんへ供給できるよう役職員一体となって事業に取り組んでいます。販売環境厳しい中ではありますが、実需者や全農ふくれんと連携をとって農家所得の向上に努めていきます。



2/20 スマート農業研修会  
リモート形式で実施!

話を聞くJA指導員と南筑後普及指導センターの担当者



JAみなみ筑後と南筑後普及指導センターは2月10日、南筑後地域スマート農業研修会をリモートで繋いで開きました。

研修会では、全体研修会として福岡県のスマート農業推進の取り組み、土地利用型品目で取り組める補助事業、施設園芸で取り組める補助事業についてそれぞれの担当者が説明しました。その後施設園芸部門と土地利用型部門に会場を分けて研修を行いました。本県が目指すスマート農業の方向性や推進などスマート農業ならではの省力化に繋がる具体例についても紹介しました。

2/10 麦順調に生育中!!  
タンパク質含有率12%以上

麦を踏む生産者



JAみなみ筑後管内では、現在大麦と小麦を合わせて約2,000㌦の生産を行っています。令和3年産麦は、令和2年11月中旬より播種が開始されましたが、好天に恵まれたことから播種作業は順調に進みました。

麦踏みなどの管理作業も降雨の合間に随時実施され、今後の降雨に備えてほ場に水が停滞しないように、土入れや排水溝の整備が入念に行われました。担当指導員は「麦栽培管理の徹底により収穫量と品質向上につなげていきたい。また、令和3年産よりタンパク質含有率12%以上の硬質小麦(ミナミノカオリ)が産地交付金の対象に追加されたので、追肥および穂ぞろい期追肥が重要となるので、徹底を図る。」と話しました。

鬼に扮した職員と鬼退治する利用者さん



あぐりの郷に鬼出現!!  
豆まきで鬼退治!

あぐりの郷で2月2日、豆まきを開催しました。今年は新型コロナウイルス感染予防のため、お手玉を鬼に扮した職員へ投げるようにして豆まきを楽しみました。また、デイサービスの利用者たちは、甘納豆を袋に入れて持ち帰りました。あぐりの郷では季節を通じて色々なイベントを実施しており、利用者に好評である。同JAでは利用者を随時募集しています。

2/3 台湾で山川みかんPR!!  
山川みかん販売フェアを開催

現地で山川みかんを販売している様子



福岡県のJAみなみ筑後は12月下旬に台湾(台中・台南地域)で山川みかん販売フェアを開催しました。今回の販売フェアでの山川みかんの販売価格は600g/袋(約6玉)で約1,100円と高価であったにもかかわらず、試食した来店客の約半数が購入したとの現地報告がありました。

JA山川選果場東原弘幸場長は「今回のフェアにより、台湾の消費者に対して、福岡県産みかんの味の良さ・品質の高さをPRできた。今後も輸出に取組むことで、国内のみならず、海外においてもJAみなみ筑後の山川みかんを広くPRしていきたい」と意気込みました。

2/17 エメラルドウェーブ研究会研修会開催  
WEBショップにて販売開始を目指す

選果している様子



2月17日南筑後普及指導センターと連携し、エメラルドウェーブの研修会を開催し、生産者4名が参加しました。エメラルドウェーブ研究会は高品質・安定出荷を目指した生産に向けての定期的な現地研修会を年8回程度開催しています。参加した生産者は、「今後の栽培管理について現地を実際に見て追肥の判断やアドバイスがもらえるので良かった。」と話しました。現地巡回終了後、エメラルドウェーブWEB販売について話し合いが行われ、出荷量が増加する4月下旬に合わせてJAみなみ筑後ホームページ内のWEBショップにて販売開始を目指すこととなりました。

2/12 フラワーバレンタイン♡  
綺麗な花束を男性から女性へ

選果している様子



花き部会は2月12日、バレンタインデーに合わせて花のPR及び感謝の気持ちを伝えようと、同JAの女性職員約130人にダリアやカーネーションなどの花束を贈りました。

欧米では、男性から女性へ花を送る習慣があり、同部会は2018年から、花の需要拡大を目的に「フラワーバレンタイン」をPRしています。今年は、赤やピンクなど4種類の花を使った花束づくりをみやま市内の障害者就労支援施設2カ所に依頼し、同部会の橋本英樹部長らが、職員の1人1人に手渡しました。

花束を受け取った職員は「花の美しさを味わえて、とても嬉しい」と喜んでいました。

北川伸子講師に教わる女性部員



2/9 多肉植物寄せ植え講座  
初心者でも綺麗に完成★

JAみなみ筑後管内の大牟田地区女性部は2月10日、講師に北川伸子氏を迎え、多肉植物寄せ植え講座を行い23名の女性部員が参加しました。

多肉植物とは、南アフリカや南米などが主な原産国。乾燥や塩分の多い土地を生き抜くために、葉や茎、根などに水分を貯める事ができ、肉厚でぷくぷくと丸みのある多肉質の植物の総称であり、家庭でも見られるサボテンやアロエも多肉植物の仲間です。小さい植木鉢に多種の植物を割り箸やピンセットを使って隙間なく植え込む姿は真剣でした。1時間程度で綺麗でオリジナルな寄せ植えができました。参加した女性部員は「初めての体験であり、自分で色合いを考えるのが新鮮で楽しい」と笑顔で話してくれました。

2/9 なすの現地研修開催  
厳寒期の収量確保&春先に向けて…

生産者と森山指導員



瀬高なす部会は1月下旬より南筑後普及指導センターと連携し、厳寒期の収量確保および春先に向けての現地研修会を管内各地区で開催しました。この研修会では主に冬場の温度管理と現在の樹勢を確認し、気候の変わり目となり、それに合わせた管理ができていくかの指導を行っています。

今作は大きな気象の影響もなく、これまで日射量が豊富なことで引き続き順調な生育となっています。

JAみなみ筑後瀬高なす部会は192戸48%を作付けしており、当JAの主力農産物のひとつであります。担当指導員は「2月の管理は春先からの収量増加への準備期間。この1カ月の管理を適宜に行い、収量だけでなく品質も共に向上するよう意識して栽培を行ってほしい」と話しました。

情報の提供は、  
JAみなみ筑後お近くの支店または総務課まで!  
電話：0944-63-8802



獅子座7/23~8/22

☆4月の運勢☆

【全体運】 注目を浴びる月。見られているのを意識して積極的にアピールを。好結果が得られます。買い過ぎには気を付けて

【健康運】 筋トレなど本格メニューで体力アップを

読者のページ

燃えよ川柳魂

PNみやまのやんごさん

四季に咲く  
ねこの足あと  
うめのはな

PNさざんかさん

雪の日の  
ラッパずいせん  
あざやかに

投稿作品募集中!

身の回りのことや農業のことを5・7・5の川柳にしてみました?裏表紙のクイズの答えと一緒にあなたの作品を投稿しましょう!頂いた作品は紙面上で紹介させていただきます。  
※ペンネームご希望の方はペンネームを明記してください。

PNハッピーさん

鶯の  
声もすがしく  
初音かな

PN柳琴さん

農業の  
おかげでいつも  
がんばれる。

PN卑弥呼のババさん

散歩して  
わらびみつけて  
おいしそう

おたより 皆さんからいただいたお便りを1部抜粋して紹介します。

今月は新成人を迎えられた美しい職員の方々、私は男2人で女の子がいまないので振り袖姿のお姉さん方を見るととてもうらやましいです。でも4人の孫のうち1人だけ女の子がいますので、その日を楽しみにしています。今小6なのでその子の成人式が楽しみです。それまで頑張って長生きしなげや。その為に積立貯金をしています。(瀬高町 60代女性)

私も成人式は綺麗な振り袖姿で参加しました。今でも成人式の思い出は残っています。お孫さんの綺麗な晴れ姿を見ることが出来るように、元気で頑張っていきたいと思います。(片淵)

早く旅行行きたい。早く友と食事したい。早く大声で話したい。今です。(瀬高町 60代女性)

僕も新型コロナウイルスが落ち着いたら、たくさん旅行にも行き、色々な人とマスクなしで楽しく会話したいです。あともう少しの辛抱です!一緒に頑張っていきたいと思います!!(桑原)

地域の情報や特集がたくさん入っているので読んでいてとても楽しいです。今後も楽しみにしています。(高田町 50代女性)  
ありがとうございます。これからも沢山の情報を提供できるように頑張ります!!(桑原)

農業新聞に載った博多なす忍君のことをもっと教えてください。我が家はたけのこ山の整備中です。イノシシに負けない。(大牟田市 60代女性)

なす忍のことを右のページに詳しく書いてみました。ぜひ見てください!イノシシに負けないようにこれから旬を迎える大きな素晴らしいたけのこ作りにこれからも励んでいきましょう。(片淵)

女性部の方達の自作もんべ大変かっこよかったです。私も作ってみようかな。(瀬高町 70代女性)

女性部の方々は色々な活動をされているから、とても楽しそうにしています。私も写真を撮っていて、とても参加したい!と思います。ぜひ、もんべ作りを作成してみてください!!(片淵)

毎回楽しみに読んでいます。祝 成人おめでとうございます。みなみちゃん、紗緒璃ちゃん、由利子ちゃん、菜耶ちゃん、悠里ちゃん、皆さんとてもフレッシュで素敵です。私も42年前はとてもかわいかったのに……。 (爆笑) (高田町 60代女性)

ありがとうございます。成人式からの時間のスピードが速いですよね!今回成人されたみなさん改めておめでとうございます!(桑原)

3月号まちがいがしの答えとプレゼント当選者

3月号  
プレゼント  
当選者

野田 近子さん 松藤由美子さん  
杉野 孔信さん 今村ヤチヨさん  
河野智恵子さん

当選おめでとうございます!

応募総数68通、正解65通。厳正な抽選の結果、上記の方が当選されました。

詳しい応募方法は裏表紙をチェック!

3月号の答え

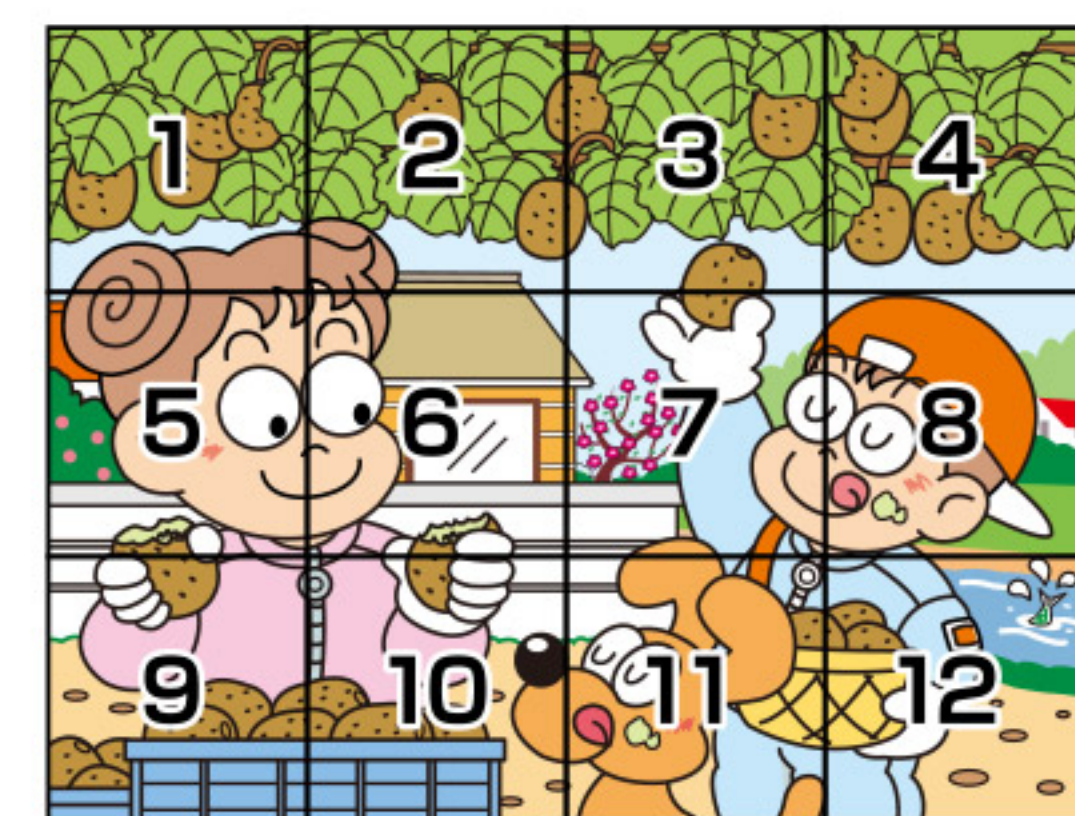

- 3...キウイが少ない
- 5...キウイがかじられている
- 6...窓の形が違う
- 11...尾が下がっている
- 12...川に魚がいる



自己改革通信! JAの自己改革の取り組みをお届けします!

挨拶をする鳥越孝広会長



挨拶をする吉田昭組合長



2月16日に同JA二川支店で、大牟田市・みやま市認定農業者協会との意見交換会を開きました。コロナ禍における農業者発症時の対応に、融資の単組(単協)決定の導入検討、農産物の販売強化策として営業専門職導入に、生産者の所得向上に向けた取り組みに、有害鳥獣対策に、県内統一JAに向けた取り組みの以上全6項目について交換会を行いました。

生産者の所得向上に向けた取組についてどのような取組を考えているのかという質問に対して、JAみなみ筑後は、多種の農産物を取り扱っていることで、他JAに比べて有利販売に繋がっています。また、販売先である青果市場の市場再編を行い、優良市場をパートナー市場と決定し総合力を発揮し販売強化を行っています。肥料については、水稲肥料の低コスト肥料を推進、園芸品目については、なす元肥一発肥料を推進、農業については、水稲箱粒剤、水稲初期除草剤の大型規格を推進し資材費コストダウンに取り組んでいると述べました。また、パッケージセンターは、取扱品目を拡大し周年運用を検討しており、生産面積拡大や高齢者の栽培延長を図ると述べました。

同JAでは今後も同協議会との意見交換会を通して情報の共有化を図り、「農業者の所得増大」「農業生産の拡大」「地域の活性化」を3本柱として地域農業の振興に努めていきます。

どんな人!?  
なす忍紹介コーナー!



実際のなす忍です!  
とても似ています。



なす忍を詳しく説明  
~4つの忍法~



鉛筆でマス目を作り、  
丁寧になす忍を作りあげました!!

「博多なす忍」の使える術は4つあり、私たちの健康を陰で守ってくれています。**忍法1「レパートリーふくらみの術」**和洋中どんな料理にも合う博多なすですが、なす忍は「忍法で変幻自在に素晴らしい料理に変化させることができるので、なす料理のレシピなどを伝える時に利用します。**忍法2「水に浸し過ぎないの術」**長時間水に入りすぎると体の力が抜けてしまうため、ぬれすぎを防ぐ術です。アク抜きしなくて良い等の調理のポイントを教えてください。**忍法3「良品質のなすづくりの術」**なす忍は、生産現場でも力を発揮します。立派で新鮮ななすを育て、色艶・ハリのあるよいなすができます。栽培の工夫、良いなすのポイントなどを伝える際に使用します。**忍法4「飛行見守りの術」**ハウスで長期間にわたり栽培するため飛行しながら季節の変化や外敵からなすを守ります。なすの栽培、生産者の皆さんの声を伝える時に使用します。

情報の提供は、  
JAみなみ筑後お近くの支店または総務課まで!  
電話: 0944-63-8802



☆4月の運勢☆

【全体運】イライラする要素が減り、行動範囲が広がっていきます。「楽しみ」な予定を入れて、生活にメリハリをつけて

【健康運】夜更かしは控えて。早起きしての散策は◎

# Aコープ 商品紹介

Aコープからおススメ商品をご紹介します☆

今月のおススメ商品は…

## 手巻きのり・おかずのり・おにぎり焼きのり

手巻きのり…有明海産ならではの風味豊かでパリッとした食感が特徴の焼きのりです。

おかずのり…おにぎり・ご飯と一緒に!使い勝手の良いサイズのおかずのりです。

おにぎり焼きのり…おにぎりやおもちに焼きやすく、カットしてお弁当などにも便利な焼きのりです。

■通常価格	手巻きのり	2切20枚	348円
	おかずのり	8切6枚×8袋	248円
	おにぎり焼きのり	3切40枚	398円
■販売店舗	Aコープ山川店 TEL:0944-67-1215		



# JA☆スマイル ☺



山川支店係

おぼたけ  
尾畑 すみれ (19)

【仕事内容】  
貯金窓口

## ★マイブームはなんですか?

ゲーム・友達と色んな所に遊びに行くこと

## ★今後の目標をお願いします!

入組して約1年になりますが、これからも組合員の皆様や上司から信頼される立派な職員になれるよう頑張っていきたいと思っております。

## ★上司からひとこと

組合員・お客様へ貯金窓口担当者として覚えて頂けるよう明るく笑顔忘れずに接していきましょう!  
これから、たくさん失敗することもあると思いますが、一人前の職員になれるように、これからも一緒に頑張っていきたいと思います。

# 今月のおすすめ料理

旬の料理  
地産  
CHISAN CHISAN

## アサリとトマトの オイル蒸し



<材料> 4人分

- アサリ ……………200g
- トマト ……………1個
- 小松菜 ……………1/2束
- ニンニク……………1片
- オリーブ油 ……………大さじ1
- 白ワイン ……………大さじ2
- 塩昆布 ……………少々

<作り方>

- ①フライパンにオリーブ油をひき、アサリ、角切りにしたトマト、つぶしたニンニクを入れてふたをして弱火にかける。
- ②ニンニクの香りが立ったら、白ワイン、塩昆布、切った小松菜をさらに入れてふたをする。
- ③アサリの口が開いたら器に盛り付け出来上がり。

# きれい☆女性部

## ペットボトルキャップが世界中の子供たちを救う!!



▲坂西内科医院へ寄付!!!!

女性部は2月18日、エコ活動の一環として集めていたペットボトルキャップ208.4kgを大牟田市の坂西内科医院へ寄付しました。

回収したキャップは、植物用のプランターに生まれ変わり環境対策に、そしてキャップ売却益は100%世界の助けを必要としている子ども達に寄付されます。

### 支援の流れ

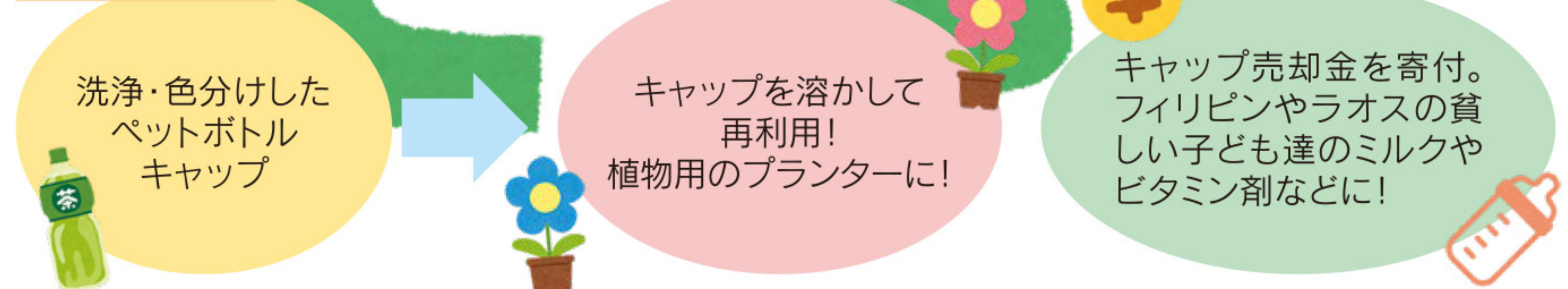

# 南筑後 見聞録

みなみちっこ  
けんぶんろく



# 大地の恵み会

★「大地の恵み会」会員登録企業紹介コーナー★

「大地の恵み会」はJAみなみ筑後と関係企業の親睦と情報交換を図り、協同組合運動への理解を深めていただき、相互の事業発展に寄与することを目的に設立されました。

## Co<sup>2</sup> スポット君



局所施用装置  
Co<sup>2</sup>の高効率施用に

農業用ビニール・ハウス暖房機・肥料・灌水、ハウス資材

## 当社人気No.1 加エダクト



- 主ダ外と枝ダ外の接合を溶着加工した  
弊社「オリジナル商品」
- ◆取付作業が早い、後片付けが簡単
  - ◆作業車(ボット、車いす)の邪魔にならない
  - ◆取付部分から外れる事がない
  - ◆ポリ製なので軽くて温風の流が良い
  - ◆ハウスに合わせて加工するので無駄がなく安価

株式会社 クレイン熱機

〒836-0886 福岡県大牟田市大字勝立587-3  
電話 0944-54-4111 FAX 0944-54-4113



☆4月の運勢☆

【全体運】慎重が必要。楽観視していると足元をすくわれる恐れ。いつもの作業も丁寧に。確認もしっかりと  
【健康運】持病の悪化に気を付けて。日頃からケアを



☆4月の運勢☆

【全体運】忙しくなりそう。行動的なほどツキに恵まれるので、頼まれ事はできるだけ引き受けて。プレゼント運あり  
【健康運】楽しみながらできる運動が◎。いろいろ試して

**【みかん】**「みかんの樹が活動を始める季節です。基本管理を徹底し、充実した花や新梢の確保に努めましょう。」

- **春肥の施用**…春芽と花の充実、幼果の肥大促進等を目的。尚施用、乾燥が続くようであれば、春肥の吸収促進と新梢の発芽促進のためにかん水を行う。施用時期は日中気温が安定してくる3月中旬～4月上旬の間に施用。また、春草は施用した肥料養分を収奪するため、除草を行い、肥料吸収を促進させる。※寒害園については春肥を控えめにし、夏肥を重点に施用。
- **葉面散布**…樹勢回復と花芽分化促進、充実を図る為、日中の気温が10℃以上の暖かい日にリン酸主体の葉面散布を実施。発芽期を迎えたら窒素主体の葉面散布とする。



● **病虫害予防**

**かいよう病**…せん定時に発病枝葉を必ず取り除く。発芽1カ月頃から多雨になると発病を助長していき、特に風当りの強い園では多発。発芽前に防除を徹底。

**そうか病**…かいよう病と同じくせん定時に病斑葉を除く。幼木に発病しやすい傾向。散布時期は、発芽直前～発芽初期。※かいよう、そうか病について、寒害を受けた園では発芽が遅れる可能性がある為、発生状況には注意。

果樹指導係 **山口 亮**  
山川選果場 (TEL: 67-1211)

**【果 樹】**

**【キウイフルーツ】**

- **晩霜対策**…4月上旬までは晩霜に注意が必要です。樹幹下の敷きわらは、霜が降りなくなる4月中旬以降に実施。
- **新梢管理**…発芽後、花芽の確認が出来たら早めの新梢管理。(芽かぎ・摘蕾)芽かぎは、下向き・上向きの芽や短い芽をかぎます。(甘うい)はヘイワードより発芽率が良いため、芽かぎは重要です。また、摘蕾は重要な作業となるため早めに行います。
- **病虫害対策**  
**キクビスカシバ**…前年度、発生から見られた園地では、3月下旬から4月中旬にかけて必ず防除してください。  
**かいよう病対策**…発芽後も、予防防除の実施。

**【ぶどう】高品質安定生産の実施**

- **ハウス栽培**…加温ハウス(デラウェア)では、結実後は早めに摘粒、を行い、適正な着果数の確保を行う。結実確認後は十分な灌水を行い、その後は5～7日おきに灌水。無加温ハウス(デラウェア)はジベ処理後の開花期は、ハウス内の換気を行い高温、多湿にならないよう注意。巨峰・種ありと種なし栽培では、花穂の整形が異なります。花穂の結実確認後は早めの房作りと適正結果量に努めます。トンネル栽培では、萌芽、展葉期、樹の強弱に合わせて芽かきの実施を行います。



果樹指導係 **山口 亮**  
山川選果場 (TEL: 67-1211)

は、花穂の整形が異なります。花穂の結実確認後は早めの房作りと適正結果量に努めます。トンネル栽培では、萌芽、展葉期、樹の強弱に合わせて芽かきの実施を行います。

**【スモモ】**

- **晩霜対策**…引き続き、凍霜対策が必要。開花期から幼果期までは凍霜被害を受けやすいため、燃焼資材等に準備。敷きわら、もみ殻は霜が降らなくなってから実施。
- **結実管理**…摘果は大玉早生、サンタローザは生理落下が多いため、結実確認後、2～3回に分けて軽めに摘果を行い、5月中旬以降に仕上げて摘果。ソルダムは大豆大の粗摘果に重点を置く。
- **新梢管理**…新梢が込み合う部分を中心に芽かきの実施。
- **防除管理**…ハウス内では灰星病、アブラムシ、ハダニ、露地では黒斑病に注意。

**【イチジク】**

- **晩霜対策**…晩霜対策は、霜の心配がなくなる4月中旬までは防寒対策が必要です。
- **灌水**…生育初期の乾燥は、発芽のバラツキの原因となるので、展葉していなくてもかん水の実施。
- **新梢管理**…主幹部・主枝上より出た不要な芽はかき取る。母枝になる目は数回に分けて芽かき。残す芽は、基部に近い横芽または外芽を残す。
- **病虫害対策**…そうか病防除は、展葉期に防除実施。アブラムシ等の発生に注意。

**【なす】**

- **樹勢維持**…収穫後の切り戻しや不良花の除去を行い、着果負担を軽くして樹勢を維持する。着果が増えすぎると、なり疲れから花質・果実品質が低下するので注意する。
- **温度・炭酸ガス管理**…3月は夜温が高く、暖房機が回らない日もある。常に外気温をチェックし、1日1時間程度は暖房機が必ず稼働するように温度設定をしておく。4月以降、谷換気が開く時間が長くなると、炭酸ガス発生装置はタイマー施用に切り替える。(晴天日で最高450ppm程度を目安とする。)



- **かん水・追肥**…気温の上昇、着果の増加に応じてかん水量・回数を増やしていく。乾燥すると樹勢・果実品質が低下するので水は切れないよう注意する。花が増加したところに博多なす追肥を45kg/10a(窒素成分で3kg)を目安に施用する。

- **病虫害予防**…気温上昇に伴い害虫の発生周期が早まるので、早期発見・早期防除を心がける。湿度が100%の状態を10時間以上持続させると、すすかび病や灰色かび病が発生しやすくなるので注意する。

なす指導係 **林田 真輝**  
瀬高選果場 (TEL: 63-3175)

**【いちご】**「品質管理を重視!!」

- **温度管理**…ハウス内が高温の時は、サイドや谷及び妻面を開放し、温度を下げて軟果玉の発生を抑えるよう努める。
- **かん水**…気温の上昇に伴い蒸散量が増えるのでかん水の回数を増やし、少量多回数かん水を励行する。軟果対策として収穫後のかん水を励行し、収穫前のかん水は行わない。
- **果梗の除去と玉だし**…収穫が終了した果梗は、すみやかに除去を行う。除去を行わず残したままにしておくと次果房の生育を抑制し、さらに、周囲の果実にキズをつける事があるため必ず除去を行う。果実に光が当たるよう葉よけや摘み取りを行い、玉だしを行う。
- **収穫時の対策**…収穫した果実が傷まないよう、収穫箱内での積み重ねを避ける。果梗折れの果実(つやがなく、黒ずんだ果実)は食味が悪いので処分を行う。
- **病虫害防除**  
**ハダニ類**…気温の上昇に伴い急激に増加するので、多発している株は、強めの摘葉を行い、葉裏まで付着するよう丁寧に薬剤散布を行う。  
**スリップス類**…いちごの花を観察し、発生している場合は早期に防除を行なう。  
**アブラムシ**…排泄物によりへたや果実が汚れ、カビ類が発生することがあるので、防除を徹底する。ハウス周囲の雑草からの飛び込みが推測される為、除草等の対策を行う。

**【グリーンアスパラガス】**「立茎と適切な温度管理」

- **かん水管理**…畝上の乾燥や水分不足は、品質や収量の低下につながるため常に土壤の水分状態を確認し、かん水のムラが無いように十分注意する。※立茎を開始したらかん水量を少し控えめにする。
- **温度管理と換気**…立茎開始後は、上限25℃で管理を行い、30℃を超えないように注意する。高温の状態が続くと異常茎の発生など品質の低下につながり、収量が低下する。霜が降らなくなったら二重カーテン(内張り)を除去し、最低温度が15℃を下回らないようになったら夜間もサイドを開放する。(例年4月中旬頃)
- **春芽追肥**…約2週間に1回を目安に追肥を行う。(1回当たり窒素成分で2～3kg/10a程度) ※ただし、立茎中は施用量を減らし、1回当たり窒素成分で1.5kg/10a程度までとする。液肥は控えて徒長防止に努める。
- **立茎**…立茎の判断を行なうのは若茎が収穫サイズ(27cm)に達したときである。立茎本数は8～10本/1m前後とし、夏に追加立茎を実施する。立茎を行う太さは、Lクラス中心とする。(10mm～12mm) ※立茎するものには、目印(色つきの輪ゴム等)をつけると収穫作業がしやすくなる。



いちご・グリーンアスパラガス指導係 **馬場 憲二**  
高田選果場 (TEL: 22-5453)

**【麦】**

- **排水対策**…引き続き今後の降雨に備え、排水溝の溝さらえを十分に行い、ほ場内に滞水しない様に排水対策を徹底します。
- **赤かび病防除への準備**…4月の赤かび病防除に備えて、資材注文内容の確認および散布機械の点検、清掃を行います。
- **令和3年産麦よりタンパク質含有率12%以上の硬質小麦(ミナミノカオリ)が、産地交付金の対象となりました。そこで、タンパク質含有率向上のため穂揃期に硫酸を10～15kg/10a施用する必要があります。**
- **水稲の資材注文**…2月の農事組合長会にて、各種肥料農薬の注文書を配布しております。品種によって使用する資材が異なりますので、間違えの無い様に注文をお願いします。

また、消毒済み種子は消毒剤吹付済ですので、従来の農薬を希釈する作業が無くなったものの、水(20ℓに10<sup>5</sup>の種子の割合)に24時間浸けることで種子消毒が完了します。その後、1日1回以上水をかえ芽出しを行います。

※詳しい内容については、商品ラベル・栽培こよみを参照にしてください。



普通作指導係 **武藤 優治**  
農畜産課 (TEL: 63-8814)



## 広報紙「GREEN PEACE」号数変更のお知らせ



以前配布していた26日から、15日配布へと変わったことに伴い、令和3年4月15日配布分を**新4月号**とし、配布月の号数に合わせることに致します。組合員の皆様には、ご迷惑お掛けしますがご了承のほどよろしくお願いいたします。

## 「南筑後地域農業青年アカデミー」第6期生募集!

南筑後地域の若手農業者を対象に、経営者意識を持つ人材の育成を目指して実施している講座です。地域や作目の枠を越えて、農業者同士で交流を図りながら農業経営について一緒に学びましょう。

- 受講対象者：南筑後地域(大牟田市、柳川市、大川市、みやま市、大木町)で農業を主業とする  
概ね45歳未満の意欲のある農業者
- 募集人数：10名程度  
※応募が定員を超えた場合、参加希望に添いかねることがありますので、ご了承願います。
- 講座内容：専門家や先進農家等による講演及び経営計画の作成・演習等
- 開催時期：2021年6月下旬から2022年2月頃まで(年5回程度)
- 開催場所：福岡県筑後農林事務所南筑後普及指導センター 研究室  
(みやま市瀬高町下庄800-7)
- 応募期間：2021年5月14日(金)締切
- 受講料：5,000円/年
- 主催：南筑後地域営農推進協議会
- 問い合わせ先：福岡県筑後農林事務所南筑後普及指導センター  
地域振興課地域係(TEL:0944-62-4191)

## JAみなみ筑後ホームページで、 6次化商品販売中!

JAみなみ筑後ネットショップ



ホームページに  
アクセス!

## 理事会だより 2月22日開催 第9回理事会

### ■付議事項

- 第1号議案 令和2年度産大豆概算金立替払いについて
- 第2号議案 三池干拓土地改良区への貸出について
- 第3号議案 令和3年度コンプライアンス・プログラムの制定について
- 第4号議案 マネー・ローディングにおけるリスク評価書の一部改正について
- 第5号議案 組織機構の改正について
- 第6号議案 役員報酬・役員退職慰労金審議会委員の選出について

■報告事項 7件

## 愛たい日 15

## 2月～訪問状況～

各支店合計正組合員訪問率 **33%**  
(訪問戸数4,731件うち面談戸数1,583件)

ウイルス感染防止のため愛たい日の面談を控えました。

## 編集後記

2月はとても暖かい日もあり、春の訪れも感じられた月になりました。花粉がとても多く大変な時期が続きますが、これからたくさんの綺麗な桜も咲いてきますね! ☆新型コロナウィルスが落ち着いたらゆつくり桜を見に行きたいと思います!! (片淵)

今月の特集では、あぐりの郷の行事や1日の様子の特集しました。毎日楽しいイベントが盛りだくさんですので、ぜひお気軽に見学や体験にお越しください。(桑原)

## 臨時休業のお知らせ

令和2年度決算に伴う各購買店舗臨時休業についてお知らせ致します。

**【臨時休業日】 令和3年4月1日(木)午前8時30分～午前10時まで臨時休業**

午前10時までは棚卸のため下記事業所を臨時休業とさせていただきます。

○各グリーンセンター(瀬高・山川・高田・大牟田)

※各給油所・車両センター、ガスセンター、愛菜館につきましては、通常通り営業いたしますので、お間違のないようお願いいたします。

## 山川地区廃ビニール回収のお知らせ

下記の通り、山川地区で廃ビニール等の回収を行いますのでお知らせ致します。

- 回収時期 令和3年4月19日(月)、20日(火)…午後1時～午後4時
- 回収場所 山川選果場
- 価格(税別) 35円
- 結束方法 **結束しないと業者の収集が出来ませんので、必ず20kg程度に結束してください。**  
(廃棄物と同素材で結束してください。困難な場合はマイカー一線で必ず結束してください)



### 【A 農業用廃ビニール】

- 『農ビ』と記載があるもの
- × 糸入り、ひも類は取り除いてください。
- × 焼けていたり、劣化がひどいものは産廃類になります。
- ※ハトメ部分は産廃類となりますので必ず切り分けてください。



### 農ポリ

- 『農ポリ』と記載があるもの
- ダクト

### 【B 農業用廃ポリ】



### マルチ

- 白・黒・ツイン
- グリーン・シルバーマルチ
- × タイベックシートは産廃類となります。



### 肥料袋

- 肥料袋・堆肥袋(ポリエチレンの材質)
- × 編み込んでいる布状素材の袋は産廃類になります。(果樹配合・なす配合等の袋)

## 春の大売り出し開催!!

場所：JAみなみ筑後 大牟田グリーンセンター

期日：令和3年4月15日(木)、16日(金)

時間：9:00～16:00





# まちがいさがし

クイズに正解した方の中から、抽選で5名様に  
素敵なJA6次化商品プレゼント!

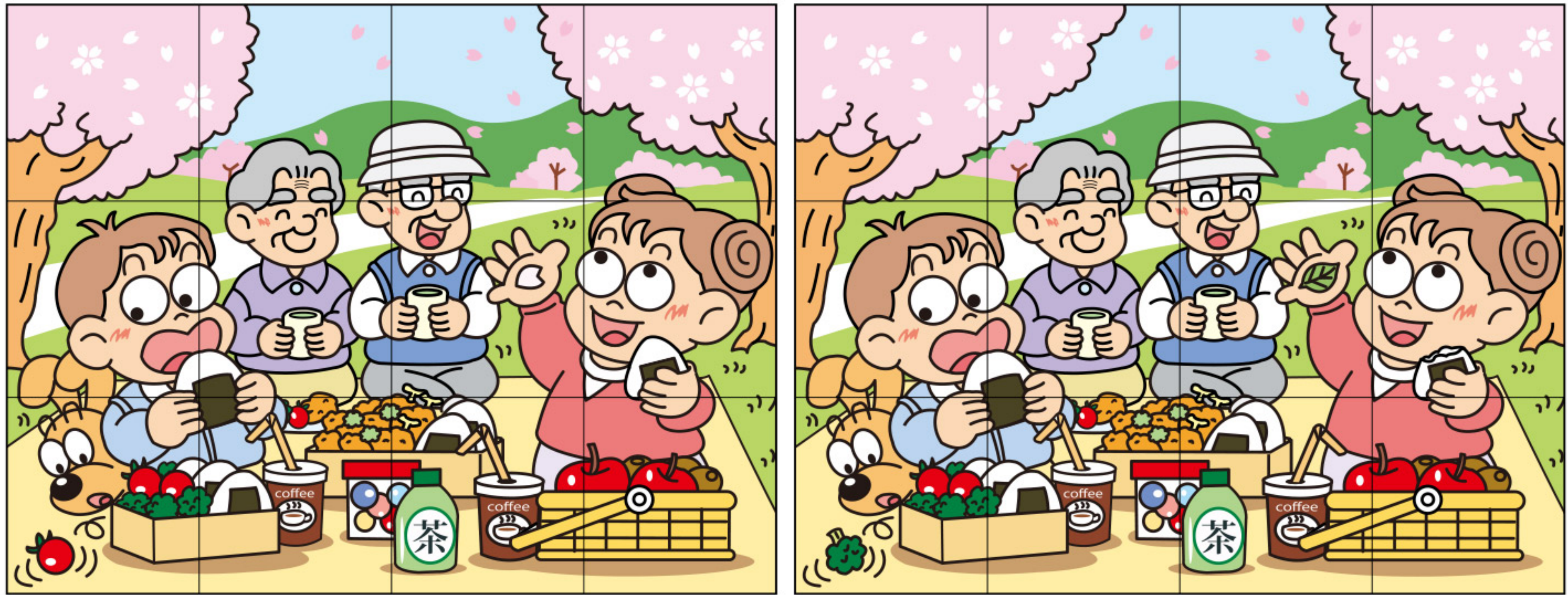

出題・イラスト:酒井栄子



Q.右のイラストには左のイラストと違う部分が5カ所あります。  
間違っている部分を左下の枠内の数字で探しましょう。

間違いを探し、この枠内の数字を5つ答えてね!

答え

--	--	--	--	--	--

## おたより・プレゼントの応募先

クイズに正解した方の中から、抽選で5名様に素敵な賞品が当たる!

<あて名>

**応募締め切り** 令和3年3月23日(火)必着

**応募方法** はがきまたはFAX

**はがき**…必要事項(右記参照)をご記入の上63円切手を貼って投函してください。  
または、最寄りの支店・事業所までおもち下さい。  
(持ち込みの際は切手不要です。)

**FAX**…必要事項(右記参照)をご記入の上(総務課:0944-63-8820)までお送りください。

※ご記入頂いた個人情報は賞品の抽選・発送・結果発表に使用させていただきます。  
(紙面上で当選者のお名前を掲載させていただきます。)

<必要事項>

JAみなみ筑後  
グリーンピース係 宛  
①氏名  
②年齢  
③郵便番号・住所  
④電話番号  
⑤まちがいさがしの答え

☆広報紙の感想・ご意見等があればぜひお寄せください。  
投稿作品も募集中!  
(川柳など)

835-0024

総務課 グリーンピース係

みやま市瀬高町下庄774の1

## 今月の表紙

さか た たける  
セルリー部会 **坂田 健さん(36)**

### ★ひとこと

安全安心で、良品質なセルリーを生産できるように頑張っていきたい  
と思います!

JAみなみ筑後セルリー部会では、生産者27名がのべ42畝で栽培し、  
年間約3,000トンを出荷しています。

