

# GREEN PEACE 10

JAみなみ筑後 広報誌

2022

vol.333



特集① p2、3

【令和3年度 農事組合長会報告事項】

特集② p4

【入院共済金等のお支払いについて】

特集③ p5

【農業機械実演！総合展示会2022】



## 今月の農産物 米

夢つくしからヒヨクモチ合わせて約1850haの米が栽培されています。管内の収穫は、夢つくしの収穫が終わり、9月29日より元気つくしの収穫が開始され、次にヒノヒカリの収穫が行われました。





(3) 地産地消・食育対策(みんなのよい食プロジェクト)等

- ① 子どもたちへの「農」の体験を提供する。  
「バケツ稲づくり」、「田んぼの教室支援」



『田んぼの教室:田植え体験』



『田んぼの教室:稲刈り』

(4) 令和3年度 収支決算について

令和3年4月1日～令和4年3月31日

【収入の部】 単位:円

科目	3年度 予算額	3年度 決算額	摘要
資金カンパ金	2,900,000	2,858,235	1正組合員戸当り300円、耕作面積10a当り50円
雑収入	27	32	貯金利息
支部繰越金	2,924,093	2,924,093	
前年度繰越金	1,218,580	1,218,580	
合計	7,042,700	7,000,940	

【支出の部】 単位:円

科目	3年度 予算額	3年度 決算額	摘要
県負担金	1,315,000	1,315,000	福岡県農総対負担金
委員会費	80,000	36,101	委員会開催費用
総合対策費	1,000,000	24,006	食育活動他
支部活動費	3,794,093	175,531	各支部の活動費
事業委託費	500,000	500,000	農政協議会へ事業委託費
予備費	353,607	7,583	資金カンパ通知費
次年度繰越金	0	1,336,684	
支部繰越金	0	3,606,035	
合計	7,042,700	7,000,940	

【地区別・資金カンパ活動費内訳】 単位:円

科目	金額	瀬高地区	山川地区	高田地区	大牟田地区
支部活動費	175,531	45,240	0	52,851	77,440

令和3年度  
南筑後農業協同組合 農業総合対策協議会

※ 農政連・農政協議会・農総対組織の役割

- 南筑後農政連(南筑後農業者政治連盟の略)とは!!
  - 組織…政治団体 (福岡県選挙管理委員会に届出して、政治活動(選挙活動)を行う組織)
  - 目的…農業・農村の健全な発展と安心して暮らせる地域づくりのために、確かで信頼できる政治を求め、食料・農業・農村政策の実現を図る。
  - 運営…盟友から会費を徴収して活動に充てる。
- 南筑後農政協議会(南筑後農業者政治協議会の略)とは!!
  - 組織…任意団体 (農政連と連動した組織)
  - 目的…農政活動や組織育成等を中心に活動を行う。
  - 運営…JAや農業総合対策本部より業務委託(委託金)を受けて活動を行っている。
- JAみなみ筑後農総対(南筑後農業協同組合農業総合対策協議会の略)とは!!
  - 組織…任意団体(農事組合・生産部会・青年部・女性部・農政連等の組織代表を構成メンバーにしたJAの内部組織)
  - 目的…農業政策確立及び管内の地域農業振興や食農教育活動等を行い、色々な課題の解決と認識の共有化を図る。(例:農畜産物の消費拡大運動田んぼ体験及び農業政策の要望等)
  - 運営…組合員より資金カンパ金を徴収して活動に充てる。

※活動報告

(1) 農業政策確立対策

- TPP11及びFTA等の対策  
意見交換会、要請活動、「食料の安全保障を考える福岡県民ネットワーク」の開催等
- 水田フル活用と米の生産調整に関する具体化対策  
生産振興(水田二毛作)、予算の確保・産地交付金の有効活用の要請等

(2) 課題別農政活動の強化対策

- 土地利用型農業対策  
「作付ビジョン」の策定・実践、長期的農業政策の確立と予算の確保を要請等
- 青果、畜産酪農対策  
県事業の継続・予算の確保、防疫の支援強化・経営指導の要請等



# 農業機械 実演! 総合展示会 2022

JAみなみ筑後は8月26日、27日の2日間、組合員・地域住民へ日頃の感謝を込め、みやま市高田町の高田選果場内・高田グリーンセンター広場で「総合展示会2022」を開催し、2日間で約1260人が来場しました。開催にあたり会場では来場者に対し赤外線式温度計で検温しマスク着用を徹底するなど、新型コロナウイルス感染防止対策を講じて実施しました。

展示会は、最新型の農業機械や農機具・自動車の販売や生産・生活資材の販売を通してJAへの信頼を深めてもらうとともにJA事業のPRを図ろうと毎年開催しています。

敷地内には、肥料、農薬をはじめガス器具、衣料品などの出店、トラクターとドローンの実演コーナー、女性部によるお気軽帽子や手作り廃油せっけんの販売、直売所では果物や手作りの団子などの販売、農畜産課による米釣りなどがあり多くの来場者で賑わっていました!



## 毎年人気の米釣り



## 農機具の展示



## 直売所コーナー



## 女性部による販売



## ドローンの実演コーナー



沢山のご来場 ありがとうございます!

組合員・利用者の皆様へ



# 新型コロナウイルス感染症にかかる入院共済金等のお支払いについて

新型コロナウイルス感染症に罹患された皆さまに謹んでお見舞い申し上げますとともに、一日も早いご回復を心よりお祈り申し上げます。

JA共済連(全国共済農業協同組合連合会、以下「当会」)では、令和2年4月から実施しております**新型コロナウイルス感染症にかかる入院保障の特別取扱い(以下「みなし入院」)**のお支払い対象者について、令和4年9月26日(月)より、以下のとおり見直します。

何卒ご理解を賜りますよう、お願い申し上げます。

## ポイント1 「みなし入院」のお支払い対象者について

令和4年9月26日(月)以降、医師により「新型コロナウイルス感染症」と診断された方のうち、**重症化リスクの高い以下の方**とします。

### 重症化リスクの高い方

- 65歳以上の方
- 入院を要する方
- 妊娠中の方
- 重症化リスクがあり、新型コロナウイルス治療薬の投与または新型コロナウイルス罹患により新たに酸素投与が必要な方

※令和4年9月25日(日)以前に新型コロナウイルス感染症と診断された方につきましては、重症化リスクにかかわらず、従前どりのお取扱いといたします。

参考	ケース	診断日*	
		9月25日以前	9月26日以降
新型コロナウイルス感染症と診断された場合のお支払い範囲	入院された場合	<input type="radio"/> お支払対象	<input type="radio"/> お支払対象
	宿泊・自宅療養された場合(特別取扱い)	重症化リスクの高い方	<input type="radio"/> お支払対象
		上記以外の方	<input type="radio"/> お支払対象

※検査日ではなく、診断日での判断となります。

## ポイント2 「みなし入院」の取扱いを開始した経緯について

入院共済金等は、共済約款において「医師による治療が必要」であり、「自宅等での治療が困難」なため、「病院または診療所に入り」、「常に医師の管理下において治療に専念する」場合にお支払対象とする旨、定めています。

令和2年4月当時、新型コロナウイルス感染症に罹患され、病院または診療所への入院が必要な状態にも関わらず、病床の逼迫等の事情により入院することができない状況が発生したことを受け、当会では、組合員・利用者の「安心」と「満足」を提供するというJA共済事業の使命のもと、医師等の管理下で宿泊施設や自宅での療養を余儀なくされた場合も、「入院」と同等に取り扱う特別取扱い(みなし入院)を開始いたしました。

## ポイント3 今回の見直しの背景について

今般、政府より新型コロナウイルス感染症に係る発生届の対象範囲について、令和4年9月26日(月)以降は全国一律に「重症化リスクの高い方」に限定されることが公表され、あわせて療養の考え方についても見直されることとなりました。

今回の政府による措置等を踏まえると、重症化リスクの高い方以外(医師による発生届の対象とならない方)については「常に医師の管理下において治療に専念する」状態との判断ができなくなることから、令和4年9月26日(月)以降の「みなし入院」のお支払い対象者について、見直すことといたしました\*。

※今後、法令の改正等がなされた場合には、必要に応じて更なる対応を行う可能性があります。

## ポイント4 見直し後のご請求手続きについて

見直し後のご請求手続きにつきましては、「重症化リスクの高い方であること」の証明が必要となります。本人確認書類や母子手帳など、組合員・利用者あるいは医療機関等の負担とならないよう検討し、後日あらためて当会ホームページにてご案内いたします。

## お問い合わせ

本件に関するお問い合わせについては、下記にて承ります。なお、個別のご契約内容(共済金の支払いに関する事項等)については、ご契約先のJAへお問い合わせください。

JA共済 相談受付センター **0120-536-093**

電話番号: 0120-536-093

受付時間: 午前9時から午後6時(月曜日～金曜日\*)  
午前9時から午後5時(土曜日\*) ※祝日を除きます。

※当会ホームページ(https://www.ja-kyosai.or.jp/)においても、新型コロナウイルス感染症に関連した当会の取組みについて、随時最新の情報を掲載しておりますので、あわせてご確認ください。

2248500043







8/31 定植に向けて準備を進める  
いちご苗陽光処理



JA山川選果場の冷蔵施設で実施している共同株冷処理中のいちご苗の陽光処理を実施しました。

株冷処理において、苗を冷蔵施設内の低温暗黒条件下に長く置くため、呼吸作用により株の消耗が激しく、花芽分化のバラつきや花数の減少を招きやすくなります。その対応として陽光処理を株冷処理期間中に2～3回程度実施しています。

早朝に冷蔵庫より出庫した苗は、十分にかん水を行い、太陽の光に当てて株の回復を図ります。JAの冷蔵施設を利用している部会員達が選果場に足を運び、いちご苗の入ったコンテナを広げ、かん水作業を行いました。



8/30 約24万本の苗供給  
なす栽培今年も始まる



なす栽培今年も始まる  
約24万本の苗供給

JAみなみ筑後は瀬高なす部会員へ、8月上旬から9月末までに約24万本のなすの苗を供給しました。同選果場では、品種は「PC筑陽」を取り扱います。生産者は、受け取った苗を順次定植し、10月から翌年7月にかけて収穫を行います。

今年度は、一時的な大雨や台風の影響により定植が遅れている場面が見受けられます。定植が遅れることによる苗の老化や、定植後の活着対策として、できるだけ早めの定植や苗の鉢上げに努めています。担当者は「自然災害や生産コスト高騰の中、なす栽培が始まる。産地自慢の高品質なすを生産し、乗り越えていきたい。」と話しました。

8/29 部会員の減少に歯止め  
あぐり支援隊今年も活動開始



主に高齢農業者のビニールハウス施設被覆作業の支援を行う「あぐり支援隊」が29日からスタートしました。今年度第1回目の活動を同JAなす部会員の向優さんのハウスで行い、全部署から集まった職員が17人参加。パイプハウスの天井ビニール張りやハウスバンド締め、裏面のビニペット止めなどの作業を行いました。

あぐり支援隊とは、農業者の高齢化等により高所作業で危険が生じる為、生産者よりビニール被覆作業支援の要請を受け、平成27年にJA役職員で立ち上げ、発足したもの。同支援隊の活動を通して、農業経営の維持や地域の活性化を図っていきます。

8/25 定植作業に向けて  
いちご苗株冷処理



いちご苗を冷蔵庫に入れる株冷処理(低温暗黒処理)を開始しました。いちご苗を約23日間冷蔵庫に入れて花芽の促進を図ります。

株冷処理後は、花芽検鏡を実施し、花芽分化の確認後に本田への定植作業がはじまります。

苗の生育は、育苗期前半は天候も良く生育は順調でしたが、7月中旬及び8月中旬の大雨の影響により、根傷みや病害虫の発生などで苗の充実不足が一部見受けられました。

9/7 出荷基準の確認  
極早生目合わせ会



JAみなみ筑後柑橘部会は、極早生みかんの集荷説明会を開催し、生産者、JA職員らが参加しました。

現在の生育状況や選別する際の注意点、規格別の集荷取扱いについて説明を行いました。集荷期間や品質基準の確認を行い、出荷規格の統一を図りました。

2022年度産のみかんの生育状況は、梅雨時期に降雨が少なく乾燥した日が続く、糖度は比較的高い上に、梅雨明け以降のまとまった降雨により、果実肥大は良好。病害虫被害も少なく、内容・外観共に高水準で推移しています。

9/2 社会福祉協議会へ食品寄贈  
インスタント食品など約100点



JAみなみ筑後女性部は、みやま市社会福祉協議会にお米を始め、缶詰やインスタント食品など約100点の食品を寄贈しました。

女性部がフードドライブに取組み始めて今年で2年目。今までは「フードバンク大牟田」に寄贈していましたが、今回初めてみやま市に寄贈することになりました。

食品は、女性部連絡員会議の際に声掛けを行い、支店窓口へ食品回収BOXを置き、女性部員と、JA職員にも声掛けを行い、各家庭で余っている食品を持ち寄りました。寄贈した食品は、みやま市社会福祉協議会から、みやま市内の支援を必要としている人達へ贈られます。

8/23 園児がぶどう収穫体験  
食と農の推進協議会



みやま市、大牟田市、JAみなみ筑後で組織する南筑後食と農の推進協議会は8月23日、大牟田市でぶどう狩り体験を行い、大牟田市内のしらかわ幼稚園の園児10人と保護者らが参加しました。これは、同協議会が食農教育の推進の一環として取り組んでいるもので、生産者と消費者が交流しながら農業体験をすることで地元でとれた安全安心な農産物の利用を促進し、地域農業・食育に対する理解を深めてもらおうと毎年行っています。

ぶどう狩りは、JAみなみ筑後大牟田ぶどう部会の藤好博章部会長のぶどう園で行われ、初めてのぶどう園に子ども達は自分ではさみを使ってぶどうを収穫できるので大はしゃぎ。綺麗に色づいたぶどうを親子でさがしながら収穫を楽しんでいました。

今後も同協議会ではさまざまな農業体験を通し、次世代を担う子ども達に食の楽しさ、大切さ、農業に対する理解を伝えていきます。

情報の提供は、

JAみなみ筑後お近くの支店または総務課まで!

電話：0944-63-8802



☆11月の運勢☆

【全体運】 頑張るほど空回りしてしまうときはあるもの。肩の力を抜いてみて。視点を変えると意外な解決策に気付けるはず

【健康運】 チームでできる運動がお勧め。競技参加も吉



読者のページ

高田町 60代女性  
台風も  
過ぎて涼しい  
今日の朝

燃えよ川柳魂

投稿作品募集中!

身の回りのことや農業のことを5・7・5の川柳にしてみませんか?裏表紙のクイズの答えと一緒にあなたの作品を投稿しましょう!頂いた作品は紙面上で紹介させていただきます。  
※ペンネームご希望の方はペンネームを明記してください。

PN 明鳥さん

名月を  
見るとばかりに  
ちろろ鳴く

PN さざんかさん

小みかんや  
一口食べたなら  
捨てられね

おたより

皆さんからいただいたお便りを1部抜粋して紹介します。

一難去ってまた一難、本当に台風には心配させられます。少しでも被害が少ない事を願っています。(PN さざんかさん)  
勢力の強い台風がたて続けにくるといって、心配していましたが、近隣では大きな被害はでていないようで安心しました。(桑原)

今月のおすすめ料理など参考にして作っています。今月の米粉の出番は、興味深く読ませて頂きました。(瀬高町 60代女性)  
いつも読んでいただき、ありがとうございます。最近米粉を使用した商品をよく目にしますよね。ぜひ普段の食生活に取り入れてみてください。(桑原)

「なすの豚モモ肉巻き」作ってみました。なすがトロトロで美味でした。これで、なすの料理のレパートリーが1品増えました。(瀬高町 女性)

「なすの豚モモ肉巻き」簡単でおいしそう。今度作ってみます。米粉は使ったことがないけど、良さがわかりました。炊飯器でのシフォンケーキの作り方を教えて欲しいです!(高田町 60代女性)

なすを丸々1本使えるので、沢山あるときに便利な調理法ですよ。なすの使い道に困った時に、ぜひ作ってください!(稗田)

なすの豚モモ肉巻きは見た目も量もとてもボリュームがあって美味しかったです。ぜひ作ってください。シフォンケーキの作り方は来月号に掲載予定です。お楽しみに♪(稗田)

9月号まちがいがしへの答えとプレゼント当選者

9月号  
プレゼント  
当選者

小宮 清美さん 坂梨 勝代さん  
杉野 孔信さん 椿原 清香さん  
野中 久子さん

当選おめでとうございます!

応募総数41通、正解39通。厳正な抽選の結果、上記の方が当選されました。詳しい応募方法は裏表紙をチェック!

9月号の答え

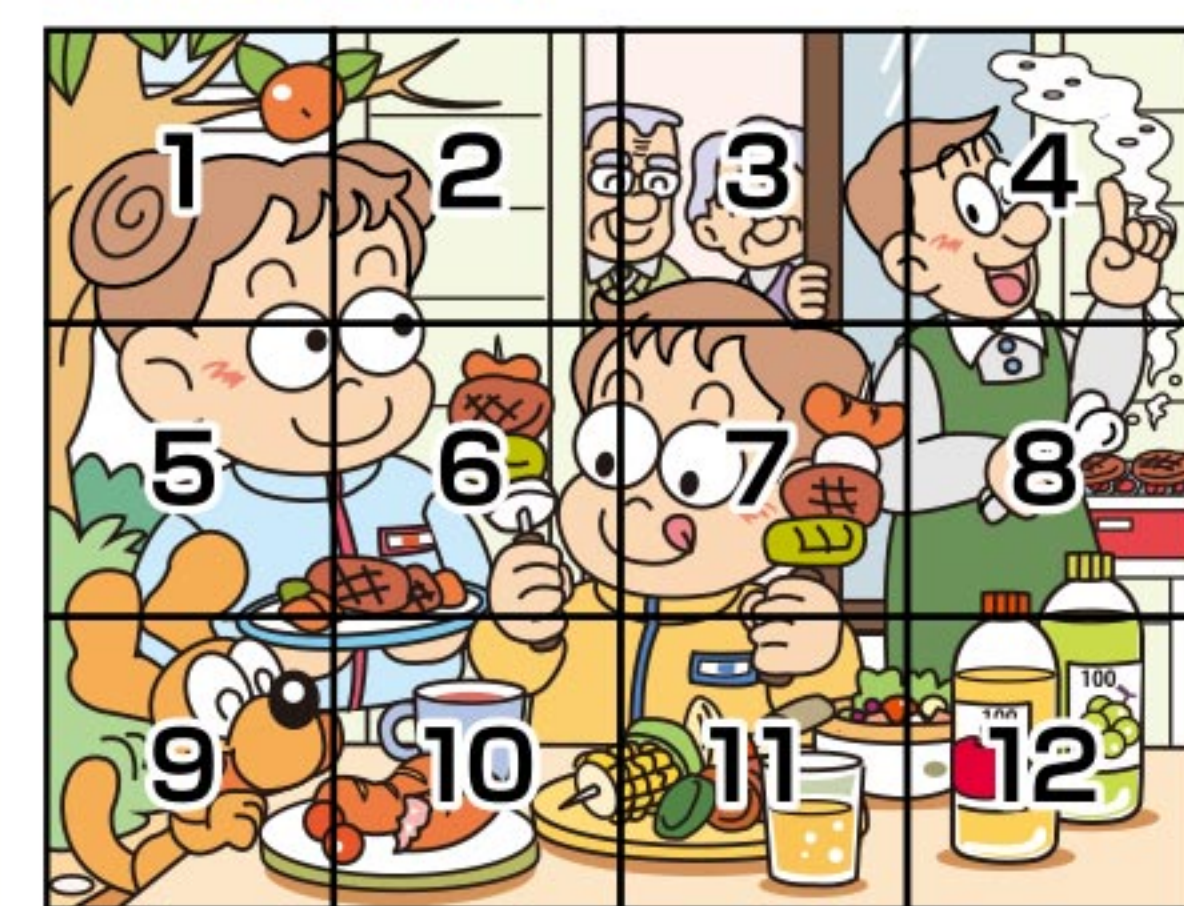

- 1...柿が1個少ない
- 4...煙の量が増えている
- 7...串の先のトマトがない
- 10...ウインナーがかじられている
- 12...ジュースの果物(ラベル表示)が違う



自己改革通信! JAの自己改革の取り組みをお届けします!

組合員との対話活動

9月上旬から下旬にかけて、組合長をはじめとする常勤役員と非常勤理事がJAや組合員宅、園地など、合計100人と対話活動を行いました。  
これは組合員の生の声を聴いたり、JAトップ経営層の想いを伝えたりすることで、組合員との相互の絆を深め信頼関係の強化を図り、対話を通じて得た組合員の意見や要望をJA運営や事業に反映することが目的です。認定農業者や農事組合法人、各生産部会や青年部・女性部の役員との意見交換を行いました。  
今後は、「地域の農業とくらしの持続可能な未来へ」に向けて自己改革の実践を支えるJA経営基盤の確立・強化とともに、組合員との徹底した対話を通じ、総合事業を基本として「不断の自己改革」に取り組みます。

JAグループ福岡自己改革のキャッチフレーズ

『あなたの声をつなぐ』



9/10 極早生山川みかん 出荷開始  
集荷量は6000トンの見込み



極早生みかん「早味かん(はやみかん)」と「日南の姫(ひなのひめ)」の出荷が始まり、同選果場は選果作業で活気づいています。「早味かん」は糖度10度以上が条件となる福岡県の奨励品種で、極早生の中でもトップクラスの糖度を誇ります。「日南の姫」は極早生の中でも最も早く出荷できる品種です。今年産は、梅雨時期に降雨が少なく乾燥した日が続く、糖度は比較的高く推移している上に、梅雨明け以降のまとまった降雨により、果実肥大は良好。主に関東・九州を中心に出荷し、集荷量は極早生で1050ト、極早生・早生・晩生含む山川みかん全体で6000トを見込んでいます。

9/8 すもも秋季管理講習会  
来年に向けての準備開始



JAみなみ筑後すもも部会は、今年産の生産販売報告会並びに秋季管理講習会を開催しました。  
講習会には、すもも生産者50人が参加し、今年の実育状況を確認しました。秋季せん定や肥培管理、病害虫防除など来年に向けての管理について再度確認を行いながら、今後の留意点を同JA指導員と普及指導センター職員が説明。生産者は熱心に耳を傾け、講習会に参加しました。  
JAみなみ筑後では、今後も安定した高品質生産の向け、現地巡回と講習会を開き、産地を支援していきます。

情報の提供は、  
JAみなみ筑後お近くの支店または総務課まで!  
電話: 0944-63-8802



☆11月の運勢☆

【全体運】交友関係が広がり楽しめます。ただ、トラブルを持ち込んでくる人も。時にはNOとはっきり言うことも大切  
【健康運】規則正しい生活で健康をキープ。夜更かしは控えて



# Aコープ 商品紹介

Aコープからおススメ商品をご紹介します☆  
今月のおススメ商品は…

## 焼肉のたれ(甘口・辛口)、ポテトチップス うすしお味、 カップ麺4種(みそ、五目野菜、うどん、カレーうどん)

- 【焼肉のたれ】…素焼きした肉、野菜、シーフード等につけてお召し上がりください。
- 【ポテトチップス うすしお味】…国産のじゃがいもを使い、うすしお味に味付けしました。
- 【カップ麺各種】…国産の小麦粉や米粉を使用し、油で揚げないノンフライ麺です。



■販売店舗 Aコープ山川店 TEL:0944-67-1215

# 福岡県最低賃金の改定について

令和4年 福岡県 最低賃金  
10月8日から  
[時間額]  
870円 → **900円** **30円UP**

最低賃金とは、働くすべての人に賃金の最低額を保障する制度です。



☆11月の運勢☆  
【全体運】大逆転を起こすチャンス到来！うまくいっていないことがあるならこ入れを。新発想が新しい道を開きます  
【健康運】得意な運動を楽しんで。友人を誘うのも◎

蠍座10/24~11/22

# きれい☆女性部

## 女性部検診のご案内

今月の女性部キラリは、腹部超音波検診のお誘いです。  
女性部では部員やその家族の健康維持を目的に、毎年、検診を実施しています。  
組合員、一般の方も受診できます。この機会に健康管理をしませんか？

		腹部超音波検診
検診料	女性部員	3,300円
	部員家族、組合員	4,000円
	一般	4,500円
日時及び会場		令和5年1月6日(金) 銀水支店 9時~12時
		令和5年1月10日(火) 本店 9時~12時
		令和5年1月11日(水) 山川支店 9時~12時

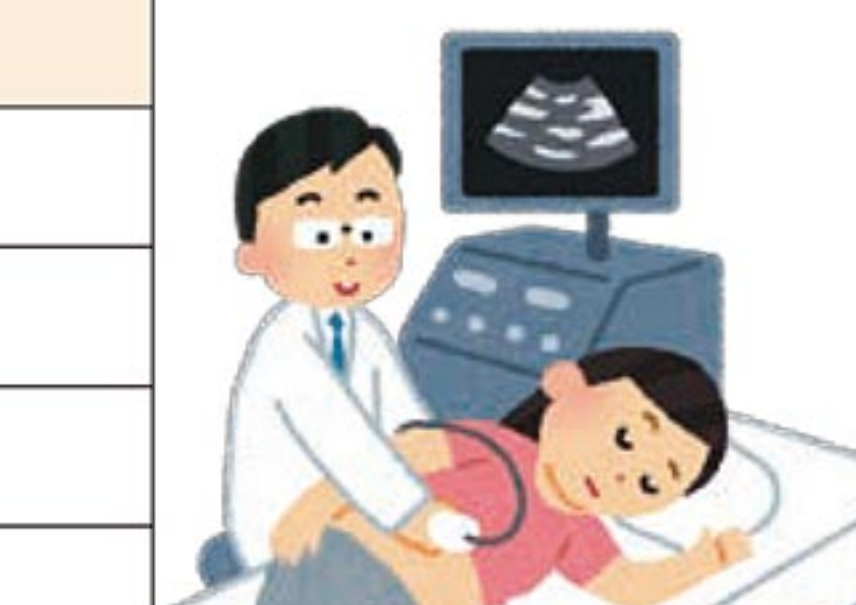

男性の方も  
受診できます！

申込締切は  
11月10日(木)です！

申込用紙は各支店窓口、組織支援課(女性部担当)にあります。  
女性部員特別助成があります。今からでも女性部に加入できます！  
あなたも加入しませんか？

# 南筑後 見聞録



みなみちっこ  
けんぶんろく

## 高田地区女性部グラウンドゴルフ大会

9月16日、高田地区女性部では、グラウンドゴルフ大会をホテルセキアにて開催し、女性部員23名が参加しました。快晴の中、思った方向とは違うところへボールが進み、あっちこっちへ行かれる方も居ましたが、中にはホールインワンをされた方も居て、女性部員の盛り上がった声、会場に響き渡っていました。

参加された方々からは、「初めてグラウンドゴルフをしたけど、楽しかった」「外なので、(コロナ対策)安心してすることが出来た」と喜ばれていました。



## 笑いヨガでフッフッフ☆

9月9日、唐岬支店2階にて、生活文化協力員の西山君枝さんを講師に、笑いヨガを行い、女性部員10名が参加しました。日常生活を元気に過ごせるように、「大丈夫、大丈夫↑↑」「気にしない、気にしない♪」をキーワードに笑いヨガを通じて、プラス思考で、血流、免疫力を上げ、さらに、笑うことで、肺の空気を全部吐き出すことをイメージしながら活動に取り組みされました。

みなさんの笑い声が支店の外にまで聞こえ、とてもエネルギー溢る支店活動となりました。



☆11月の運勢☆  
【全体運】のんびり過ごせます。趣味の時間を充実させ創作活動に力を入れるのも良さそう。おいしいものを食べて運氣アップ  
【健康運】記録更新のチャンス！準備運動はしっかりと

天秤座9/23~10/23





### 【みかん】「収穫と次年度対策に努めましょう。」

●腐敗防止…収穫前に必ず腐敗防止剤を散布。腐敗の原因となる刺し傷や打ち身などが発生しないように収穫は丁寧にいきましょう。又、二度切りを行い収穫カゴからサンテナに移す時は丁寧に扱います。

#### ●樹勢回復

○葉面散布…窒素主体の葉面散布を実施しましょう。葉面散布の為、最低3回は行いましょう。

○秋肥…隔年結果防止、寒害防止の為に、秋肥を施用してください。

資材名：果樹配合1号

施肥量：10aあたり6袋

施用時期：早生・普通→11月上旬(11月10日まで)

※早生・普通については、収穫前にマルチを開放し施肥を行うこと。

※降雨に合わせて施肥を行いましょ。また、地温が高い内に施用してください。

※管理作業・収穫作業の間となりますが、合間を狙って隔年結果防止、冬季の寒害防止対策の為に、必ず秋肥を施用してください!!



果樹指導係 山口 亮  
山川選果場 (TEL: 67-1211)

### 【果 樹】「収穫前後の徹底管理」

#### 【ぶどう】

●落葉防止対策…収穫後は、早期落葉防止対策として薬剤散布を行い貯蔵養分の蓄積を図ります。

●土作り…土壌分析を行い、適正な土壌改良資材・堆肥等の施用・深耕等による土壌の団粒化を図ります。

●元肥の施用…施肥にあたっては、樹勢に応じた施肥量の実施を行う。ハウスでは、被覆前2ヶ月を目安に施肥。

●新梢管理…収穫後の二次伸びした枝は切除し、余分な養分の消耗を減らします。

●病虫害防除…べと病・さび病及びトラカミキリの薬剤散布。

#### 【イチジク】

●施肥…樹勢回復と次年度対策として、お礼肥を10月中下旬に施用します。若木の1、2年生樹では施肥量を半減します。

#### ●病虫害防除

○さび病・疫病対策…落葉した葉は園外に持ち出す。  
ネコブセンチュウは収穫終了直後に防除。



果樹指導係 浦部 光信  
山川選果場 (TEL: 67-1211)

#### 【キウイフルーツ】

●棚面管理…引き続き棚下に木漏れ日がさす程度に棚面の管理を行います。果実に直接果実に日が当たる場合は日焼け対策のジン笠等の実施。

●台風対策…棚の点検、補強の実施。雨対策として排水溝の整備。

●防除…台風で葉・果実に傷みが見られたら、果実軟腐病対策として、殺菌剤の散布。収穫前の貯蔵病害防除は必要です。

●収穫…「甘うい」の収穫は10月上中旬

ヘイワードの収穫は11月上中旬。

●施肥…「甘うい」については、10月中下旬施肥。

ヘイワードは11月上中旬に施肥

#### 【スモモ】

●枝管理…棚面が過繁茂の場合は、不要な徒長枝を秋期に除去します。樹勢低下園では、ホウキ状に開いた徒長枝の切除。早期落葉した園では秋期のせん定は控え、貯蔵養分の確保を図ります。また、太枝等の整理、縮間伐は冬期に行います。

●土壌管理…堆肥や石灰資材等の土壌改良剤の施用を行ってください。

●施肥…10月上中旬に基肥。土壌状態、品種、樹勢に応じて施肥量を調整してください。

### 【なす】

●栽培管理…生育初期は樹勢がやや強めになるよう管理し、樹づくりを行う。股下の葉は樹勢維持のために残しておき、生育が進んでから除去する。

●かん水管理…苗が活着するまでは、鉢土が乾かないよう株元へ丁寧にかん水を行う。乾燥させると樹勢が落ちるため、長期間水を切らないようにする。PC筑陽は樹勢が弱めであるため、かん水量は筑陽より2割ほど増やす。

●温度管理…日中は換気を行い、ハウス内が高温(30℃以上)にならないよう努める。夜温が18℃を下回るまでは、サイドカーテンを開放する。

●病虫害対策…生育初期に病虫害の被害を受けないよう、予防・初期防除を徹底する。天敵の導入直後は頭数が少なく害虫抑制効果も低いいため、影響のない農薬で補助する。



なす指導係 林田 真輝  
瀬高選果場 (TEL: 63-3175)

### 【いちご】「厳寒期に向け適切な管理を！」

●摘果…摘果作業は、作型や生育状況に応じて行い、必ず2番果房の出蕾を確認して行う。小果は不受精による奇形果になりやすいので早めに判断し摘果する。花はミツバチの訪花用に残して、小指ほどになった後に摘果を行なう。

●株整理・玉だし…黄化した下葉、ランナーや不要な腋芽は早めに除去する。着色向上のため、頂果房が親指くらいになる前までには、玉だしを行なっておく事。ただし、果梗枝は折れやすいため扱いには十分に注意する。

●温度管理…着果状況に応じて、温度管理を変える。株が小さく生育が遅れている場合は、高めの温度管理を行い、生育促進を図る。収穫中は低めの管理とし、果実肥大を促し品質向上を図る。夜温が10℃以下を下回るようになったらハウスの開閉を行う。草勢の回復や果実の品質を考慮して温度管理を行う。

●水管理…収穫期間中は、収穫後にかん水を行ない、少量多回数かん水に心掛ける。極端な乾燥は、生育の遅れとハダニの発生拡大の原因となる。

#### ★かん水不足を見分けるポイント

○溢液現象が無くなる。(葉つゆ)

○葉や果実のツヤがなくなる。

○収穫のときに、果実と果梗の離れが悪い。

○チップバーンが発生する。

このような場合は、かん水不足である事が多い。

●電照管理…電照は、早期作型では11月5日、普通作型では11月15日頃を目安に開始する。点灯時間は2時間から開始し、その後は心葉展開時の葉柄長を目安に時間を調整する。外葉で生育を判断しないよう注意する事。

### 【グリーンアスパラガス】

#### 「11月は、親莖の養分を貯蔵根に転流する時期であり、黄化をさせるための大事な時期です。」

●かん水の継続…ハウス内の表土にひび割れが入るような乾燥状態は絶対に避ける。ひび割れが入ると貯蔵根を傷め、次年度の春芽の収量が低下する要因となる為、収穫終了後も土壌水分が適湿に保たれるようかん水を継続する。

●養分の転流促進…アスパラガスは、最低気温が12℃以下になると株が休眠に入り、若莖が萌芽しなくなる。養分の転流を促進させる為には、十分に低温に遭遇させることが必要。降雨が無い限りは、ハウスの出入口、サイドビニルや谷、妻面を開放し十分に低温にあてる事により養分の転流を促進させる。



●土壌分析と堆肥の準備…土壌の状態を知るため土壌分析を行い、分析の結果に基づいて次年度の基肥の施肥設計を実施する。基肥については、土壌改良剤を中心とした施肥設計を行う。次年度に堆肥を施用する場合は、必ず完熟した堆肥を施用する。未熟堆肥はアンモニアによるガス害や病虫害の巣となり生育に悪影響を及ぼすため絶対に施用しない。

いちご・グリーンアスパラガス指導係 馬場 憲二  
高田選果場 (TEL: 22-5453)

### 【大豆】

本年はハスモンヨトウの発生は平年より少ないですが、吸汁性カメムシ類の発生が多くなっています。10月の気温が高いと、遅くまでハスモンヨトウやカメムシ類が加害するため、ほ場を確認し必要に応じて防除を行います。落葉期には刈取りに備え、青立ち株や雑草の防除を行います。

### 【麦】

11月中旬頃からは麦づくりが始まります。大麦・小麦ともに湿害に弱いため、排水対策(周囲溝、弾丸暗渠)を施工した上で、適期播種に努めましょう。

法人担当者・TACより麦類注文書の配布がされていますが、本年度は肥料高騰対策事業がありますので、確実に肥料の注文をよろしくお願ひします。



普通作指導係 桑野 夏樹  
農畜産課 (TEL: 63-8814)





## JR九州除草剤散布のお知らせ

下記のとおり、鉄道敷地内への除草剤の散布を実施致します。

場 所	JR鹿児島本線 筑後船小屋駅～荒尾駅
時 期	【昼間 手撒き散布】 11月16日～12月20日
使用除草剤	ラウンドアップ マックスロード モノメントフロアブル

※モノメントフロアブルは鉄道用地と農耕地が隣接している箇所および近接している箇所(30m未満)については使用しません。

### 【連絡先】

■JR九州久留米鉄道事業部  
☎ 0942-46-7718

■詳しくはJR九州ホームページをご覧ください。

除草剤散布箇所について JR九州

検索

## 農業ヘルパー登録者募集!

JAみなみ筑後では、無料職業紹介所を通じ農業者を支援する事業を行っています。農作業ヘルパー(農作業をされる方)の登録者を随時募集しておりますので、ご希望のある方は下記の連絡先までお気軽におかけ下さい。お待ちしております。



### ★農業ヘルパー★

- 仕事内容：主にす、みかん摘果・収穫作業、野菜収穫作業、出荷調整作業等
- 勤務地：みやま市
- 給 与：時給900円～
- 仕事時間：午前8:00～午後5:00の内4～8時間程度(勤務内容については相談に応じます)
- 休 日：相談に応じます
- 待 遇：詳細については農家との面談にて

### ■お問い合わせ先■

JAみなみ筑後 無料職業紹介所  
(組織振興部 組織支援課)  
〒835-8501  
みやま市瀬高町下庄774-1  
☎0944-63-8813  
(担当/井上・野田)

## JAみなみ筑後ホームページで、6次化商品、青果物販売中!

JAみなみ筑後 ネットショップ



ホームページにアクセス!



スマホはこちら

## 理事会だより

9月28日開催 第3回理事会

### ■付議事項

第1号議案 令和4年産米概算金の設定について

### ■報告事項 8件

## 愛たい日 15

## 9月～訪問状況～

各支店合計正組合員訪問率 **31%**  
(訪問戸数4,502件うち面談戸数1,422件)

ウイルス感染防止のため愛たい日の面談を控えました。

### 編集後記

収穫の秋、食欲の秋、ということで、ついつい食べ過ぎてしまう季節になりましたが、美味しいものをたくさん食べて運動会で頑張りましょう。(桑原)

日中も過ごしやすい気温になってきました。温度の変化で風邪をひきそうです。体調に気を付けてお過ごしください!(稗田)

## 11月の農業用廃プラスチック類の回収種類について

農業用廃プラスチックはA・Bの2種類に分かれます。



### 【A 農業用廃ビニール】(11月は瀬高・高田地区)

- 『農ビ』と記載があるもの
- × 糸入り、ひも類は取り除いてください。
- × 焼けていたり、劣化がひどいものは産廃類になります。
- ※ハトメ部分は産廃類となりますので必ず切り分けてください。

### 【B 農業用廃ポリ】(11月は高田地区のみ)



#### 農ポリ

- 『農ポリ』と記載があるもの
- ダクト



#### マルチ

- 白・黒・ツイン
- グリーン・シルバーマルチ
- × タイベックシートは産廃類となります。



#### 肥料袋

- 肥料袋・堆肥袋(ポリエチレンの材質)
- × 編み込んでいる布状素材の袋は産廃類になります。(果樹配合・なす配合等の袋)

■結束方法: 結束しないと業者の収集ができませんので、必ず20kg程度に結束してください。

(廃棄物と同素材で結束してください。困難な場合はマイカー線で必ず結束してください)

## 高田地区廃ビ・廃ポリ回収について

環境整備の一環として下記の通り、廃ビニール回収を行いますのでお知らせ致します。

■回収日: 令和4年11月21日(月)

■回収時間: 午前9時～午後4時まで

■回収場所: 高田カントリー

■回収料金: (kg当り: 税別) 45円【後日貯金決済】

■回収種類: ビニール、ポリ、マルチ、肥料袋(上記AとB)

■今後の予定: 次回回収は今年の12月、産廃類の回収を令和5年2月に予定致しております。詳しくは再度広報誌にてお知らせ致します。

## 瀬高地区廃ビ・廃ポリ回収について

今年度は、集荷場所を変更し地区別に回収場所を分けて行いたいと思います。大変ご不便、ご迷惑をおかけしますが、ご協力よろしくお願い致します。

回収日	11月22日(火)	11月24日(木)	11月25日(金)
回収場所	高田カントリー	山川ライスセンター	山川ライスセンター
回収地区	南瀬高地区	下庄・上庄地区	水上地区
		本郷・大江地区	清水地区

■回収時間: 午後1時～午後4時まで

■回収料金: (kg当り: 税別) 45円【後日貯金決済】

■回収種類: ハウス用被覆ビニール、トンネル用被覆ビニール(上記Aのみ)

■今後の予定: 農ポリの回収を今年の12月、産廃類の回収を令和5年2月に予定致しております。

詳しくは再度広報誌にてお知らせ致します。

※分別回収に皆様のご協力とご理解をお願い申し上げます。



☆11月の運勢☆

【全体運】 ちょっとと驚く出来事に遭遇しそう。誤解もあるようなので、できるだけ事実のみを簡潔に述べるようにしましょう

【健康運】 疲れを感じたら早めに就寝。睡眠が味方

魚座2/19～3/20



☆11月の運勢☆

【全体運】 頭の中では成功の絵が描けていても現実には厳しいと実感する場面がありそう。丁寧なコミュニケーションを心がけて

【健康運】 体調管理は計画的に。検診の予定も立てて

水瓶座1/20～2/18



# まちがいさがし

クイズに正解した方の中から、抽選で5名様に  
素敵なJA6次化商品プレゼント!

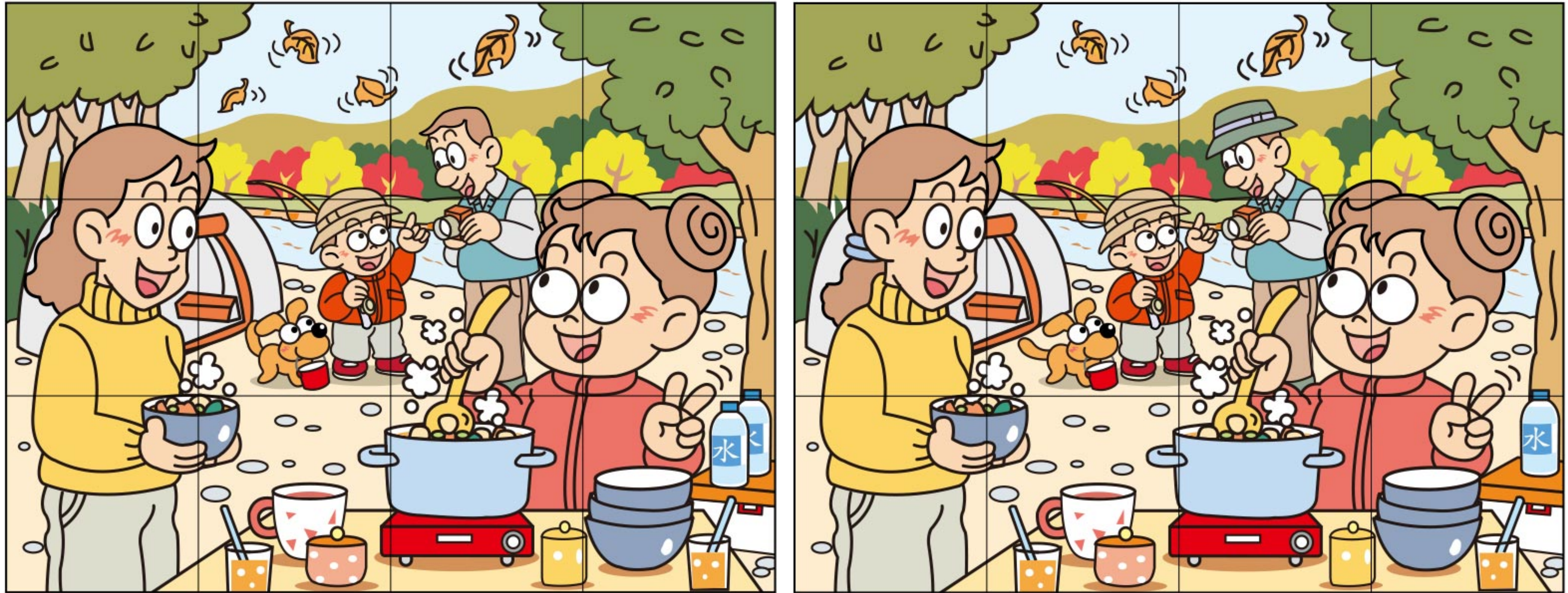

出題・イラスト: 酒井栄子

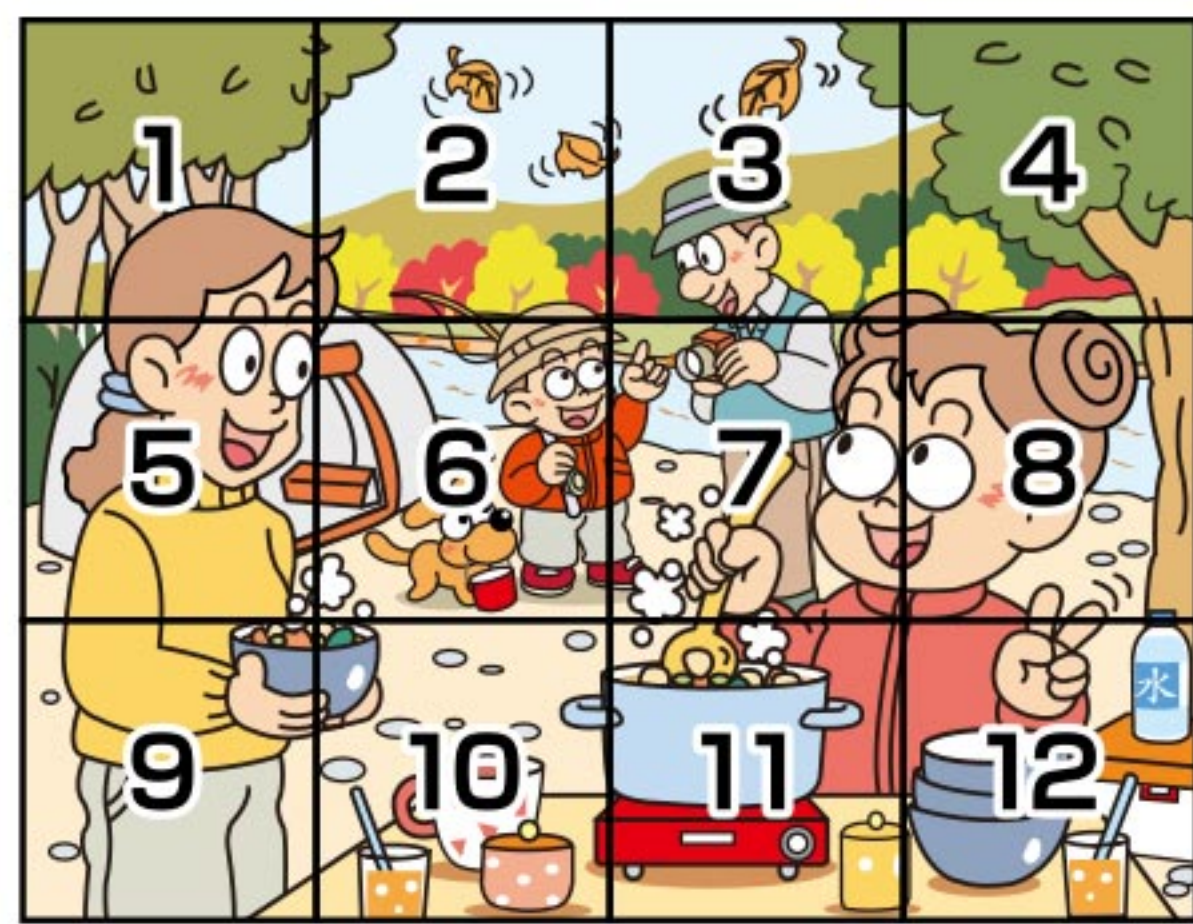

Q. 右のイラストには左のイラストと違う部分が5カ所あります。  
間違っている部分を左下の枠内の数字で探しましょう。

間違いを探し、この枠内の数字を5つ答え  
てね!

答え

--	--	--	--	--

## おたより・プレゼントの応募先

クイズに正解した方の中から、抽選で5名様に素敵な賞品が当たる!

<あて名>

**応募締め切り** 令和4年10月24日(月)必着

**応募方法** はがきまたはFAX

**はがき**…必要事項(右記参照)をご記入の上63円切手を貼って投函してください。

または、最寄りの支店・事業所までおもち下さい。  
(持ち込みの際は切手不要です。)

**FAX**…必要事項(右記参照)をご記入の上  
(総務課:0944-63-8820)までお送りください。

※ご記入頂いた個人情報は賞品の抽選・発送・結果発表に使用させていただきます。  
(紙面上で当選者のお名前を掲載させていただきます。)

お子様やお孫さんのお名前でお応募いただく場合は正組合員さんの氏名と続柄をお書きください。

<必要事項>

- JAみなみ筑後  
グリーンピース係 宛
- ①氏名
  - ②年齢
  - ③郵便番号・住所
  - ④電話番号
  - ⑤まちがいさがしの答え

☆広報紙の感想・ご意見等があればぜひお寄せください。  
投稿作品も募集中!  
(川柳など)

835-8501

みやま市瀬高町下庄774の1  
JAみなみ筑後  
総務課 グリーンピース係

## 今日の表紙

みやま市高田町海津 ながの ひさし  
元気つくし研究会 **長野 久さん(73)**

### ★ひとこと

本年度は、収穫間近に台風が襲来し、心配しましたが、無事に収穫ができ一安心しています。

元気つくし研究会は、研究会員約90人で面積約200haを栽培しています。



JAみなみ筑後ネットショップはこちらから  
6次化商品が買えるよ!!



<https://minamickg.thebase.in/>