

GREEN PEACE 12

JAみなみ筑後 広報誌

2022

vol.335



特集① p 2、3

【第5回JAみなみ筑後旗争奪少年剣道大会】

特集② p 4、5

【令和4年春肥に関して】

特集③ p 6

【田んぼの教室 稲刈り開催】



今月の農産物 キウイ(甘うい)

果肉が黄緑色の大きめで、糖度が高く
美味しい品種です。



試合



第5回J Aみなみ筑後旗争奪少年剣道大会
令和4年11月6日(日) みやま市総合市民センター (MIYAMAX)

大会結果

【小学生の部】

- 優勝 中山道場A(柳川市)
- 準優勝 大和少年剣道クラブA(柳川市)
- 第三位 高田二川道場(みやま市)
高田岩田道場(みやま市)

【中学生の部】

- 優勝 三橋中学校A(柳川市)
- 準優勝 三瀨中学校A(久留米市)
- 第三位 瀬高中学校(みやま市)
瀬高龍王館(みやま市)



選手宣誓



開会式



中山道場A



三橋中学校A

J Aみなみ筑後は11月6日、みやま市総合市民センターMIYAMAXで第5回J Aみなみ筑後旗争奪少年剣道大会を開催しました。5人制の団体戦で筑後地区より小学生の部に55チーム、中学生の部に28チームが出場し、総勢415人の少年少女剣士らが日頃鍛えた技を競い合いました。

今大会は、「くらしに豊かさ、心やすらぎ、地域に根ざしたJ Aみなみ筑後」をスローガンに、剣道を通じて青少年の健全育成と地域貢献を図るもので、新型コロナにより、3年振りの開催、今回で5回目になります。

開会にあたり、大会会長の吉田昭代表理事組合長は「日頃の鍛錬の成果を遺憾なく発揮し、チームの名誉と優勝を目指して全力で頑張ってください」と激励しました。

試合はトーナメント方式で行われ、会場には気迫のこもった技を競う音が響きわたっていました。



肥料の価格が値上がりしています

令和4年春肥（11～5月）に関して

J A全農は10月31日、11～5月に供給する春肥の価格を発表しました。前期（春肥）に比べ、単肥では硫酸や塩化カリを中心に8～31%上げと、輸入尿素を除く6品目で値上げとなりました。高度化成（15・15・15）は10%上げで、令和3年の春肥からは7割の上昇。原料の国際相場は一部で落ち着きが見られるも、急激な円安と調達先変更で輸送コスト上昇により価格を押し上げました。

為替は、日米の金利差拡大を意識した円売り・ドル買いが加速。

尿素・リン安は、中国の輸出制限の継続や肥料消費大国のインド・ブラジルがこれから需要期に向かうため上昇が懸念されます。

加里は、ロシア・ベラルーシへの経済制裁に伴う輸出停止が影響し、世界全体で1,000万t以上は不足しているため、市況では高値が続いています。

ポイント 2

中国やロシアなどからの肥料調達が困難となっており調達先を変更し、**原料確保**に努めています。

令和4年1月～令和4年8月の輸入相手国と輸入量

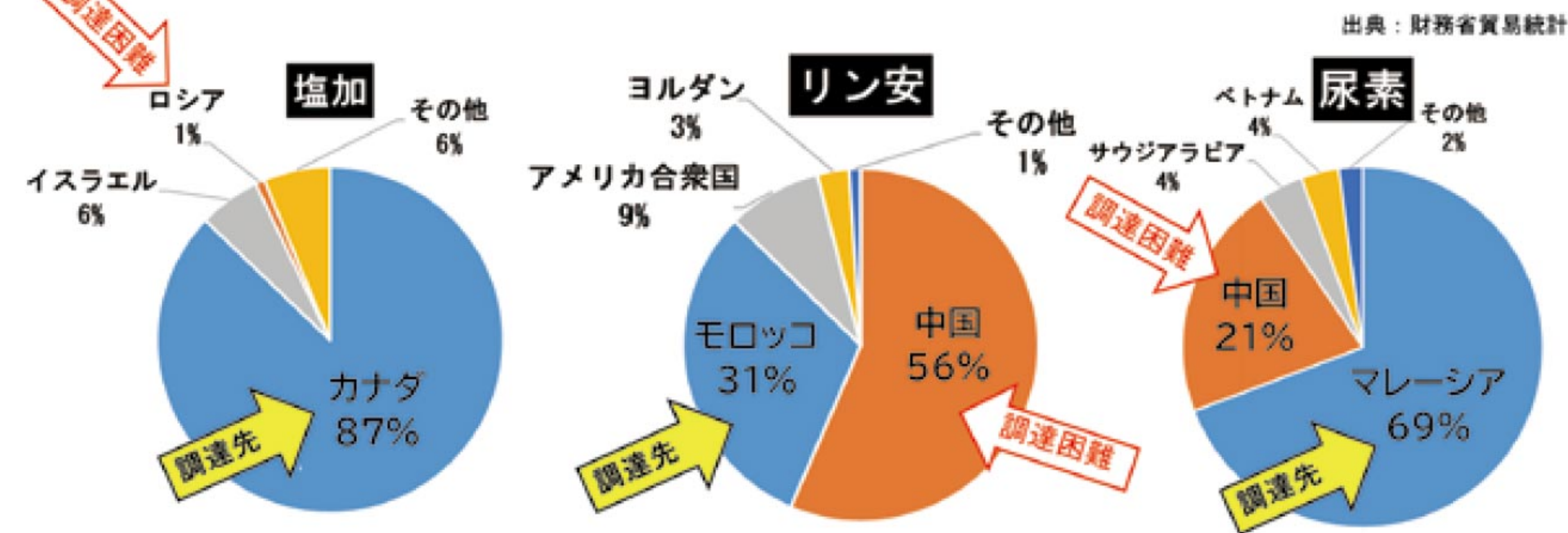

※ J Aグループでは、引き続き、調達先の変更等により原料の確保に努めます

ポイント 3

J Aでは、農家組合員様からの**予約注文に基づき肥料の安定供給に努めます**

- 原料価格の高騰により、銘柄によっては**当初価格よりも値上げ**で供給せざるを得ない場合もあります
 - 注文数量を確保できなかった場合、**過去の購入実績等を踏まえ肥料の銘柄や数量の変更をご相談**させていただきます。
- ※納品時期の調整や使用原料の変更などの発生によりご不便・ご迷惑をおかけすることもあります。何卒ご容赦いただきますようお願いいたします

ポイント 4

肥料価格高騰対策の**「支援金」申請**がまだな方はお急ぎ下さい。(申請は12月末締切)

- 令和4年6月から令和5年5月に注文した肥料(本年の秋肥と来年の春肥として使用する肥料)が対象です。※作物によっては秋肥を含む場合があります。
- J Aでは、**令和5年1月末まで**に注文及び直接購入された分までが対象となります。(2月に国・県へ交付申請をおこないますので、春肥として使用する分を注文してください。)

問い合わせ先

組織支援課	Tel 0944-63-8813	山川グリーンセンター	Tel 0944-67-1214
瀬高グリーンセンター	Tel 0944-62-4111	高田グリーンセンター	Tel 0944-22-3218
		大牟田グリーンセンター	Tel 0944-56-8915

ポイント 1

中国の輸出規制や、ウクライナ情勢を背景とした**世界的な肥料原料高騰**と、**為替の円安進行**で、国内肥料価格は依然として高騰しています。

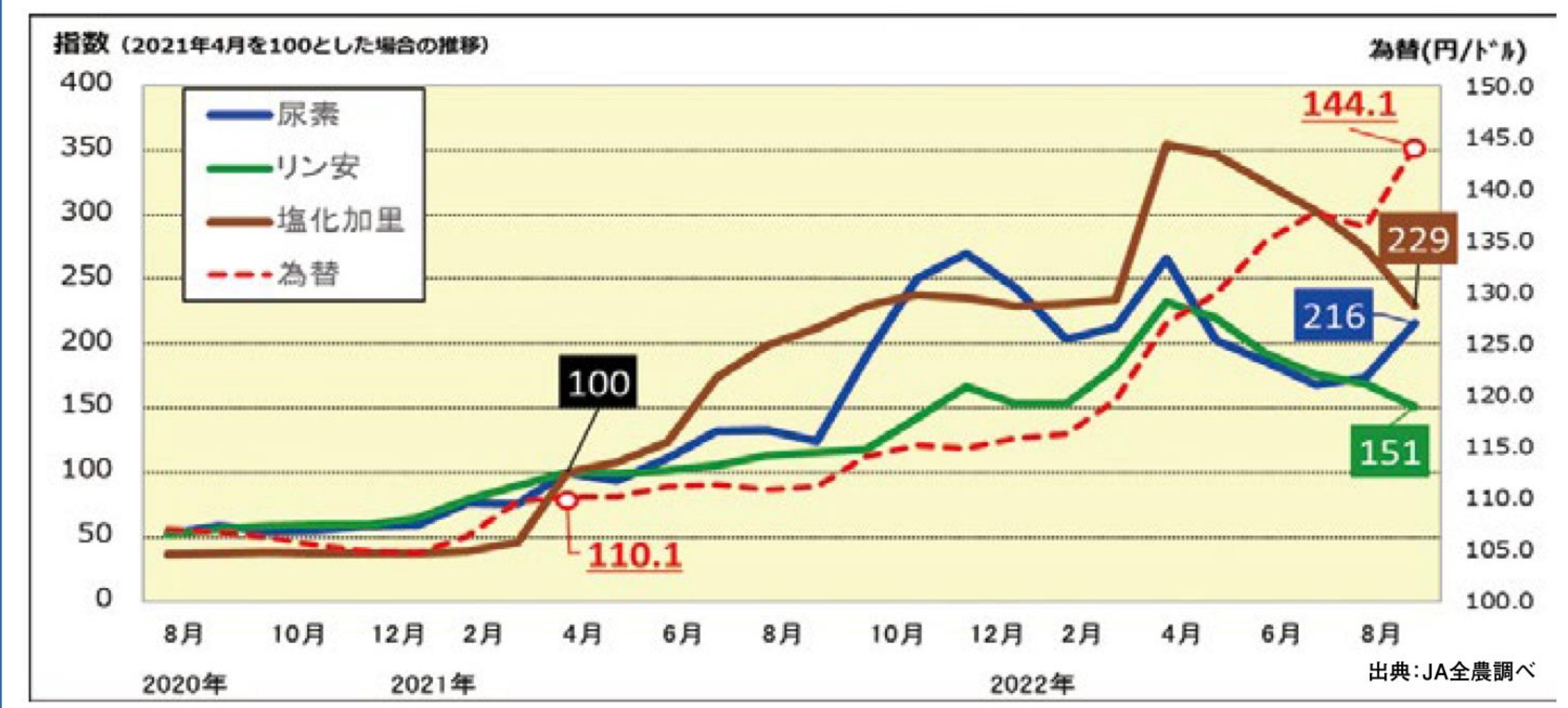



11/7 酒造業界発展に貢献 国から表彰を受ける



JAみなみ筑後は、産業振興や社会福祉に貢献した人に贈られる藍綬褒章を受賞した、菊美人酒造の江崎俊介社長に胡蝶蘭を贈呈しました。酒造業界発展に尽力したとして、今回の受賞となりました。

同JAと地元元酒造の菊美人酒造は2016年3月に特別純米酒「つやおとめ」を共同開発しています。管内で栽培されたお米「つやおとめ」を使用したお酒で、みやまの米と水と技で醸した豊かな旨みとふくらみを持つ純米酒です。

11/6 さつまいも収穫体験 みやまぶらり旅2022秋



みやま市観光協会にて実施された「みやまぶらり旅2022秋」で、同JA女性部「菜の花ガーデン」の主催によるさつまいも収穫体験が行われました。収穫体験は子供から大人まで幅広い世代が参加しました。

収穫体験後は、お手製の乾燥野菜を使用したカレーと自分で育てた野菜で作っただご汁、当日の朝掘り上げたさつまいもで作ったスティック状のてんぷらを振舞いました。

参加者は「久しぶりに自然と触れ合うことができ、子供の成長も見る事ができて良かった」など、喜びの声があがりました。

11/7 「博多あまおう」 順調に出荷 今年も高品質な仕上がり



JAみなみ筑後高田選果場で、2022年産いちご「博多あまおう」の出荷がスタートしました。九州、関東を中心に5月中旬まで出荷を行います。生産目標500ト、販売金額7億5千万円の達成を目指します。

2022年産は、苗の定植以降は、日中の気温が高く推移し、適度な降雨等もあったため生育は順調に推移しましたが、10月中旬以降の朝晩の気温低下、さらに降雨が少なく乾燥傾向となったため緩慢な生育となりました。昨年は、11月1日の出荷開始でしたが、今年は平年並みの出荷開始となっています。生産者の栽培管理の徹底により果実内容は良好で着色も進み、2L以上の大玉出荷で食味は良好な仕上がりです。



11月上旬 環境に優しい米商品化 バイオマス液肥料を使用

JAみなみ筑後つやおとめ研究会は、地域の生ごみ等を活用したバイオ液肥を使用して循環型農業に取り組んでいます。また、(株)森光商店と共同で、特別栽培米のつやおとめを使用した「ふくおか産 環境にやさしいおいしいお米」を商品化しました。

みやま市内の各家庭から出た生ごみ等を回収して、製造したバイオ液肥を使用することで、肥料費等を5割程度減少させることができます。また米袋にもこだわっており、バイオマスインキの植物由来成分を使用しています。1袋購入するごとに、福岡県環境保全基金に10円を寄付します。

田んぼの教室



10月上旬から11月上旬にかけて、子供たちが農業体験を通じて「食」と「農」を学ぶ「田んぼの教室」を開催しました。収穫体験では、子ども達はJA青年部や地域の方々のサポートを受けながら、協力し合い収穫・脱穀に励んでいました。収穫を体験した生徒は、「稲を刈るのにこんなに大変だなんて知らなかった」「やり方のコツを教えてもらったから早く刈れるようになった」と、話してくれました。JAみなみ筑後は今後も子供たちに農業を通じて食の大切さ、農業の難しさを学んでもらえるように活動を続けていきます。

桜舞館小

大江小

瀬高小

南小

玉川小

南小

南小

南小

南小

南小

南小

南小

南小

南小

南小

南小

読者のページ

燃えよ川柳魂

PN明島さん

オリオンの
やがて消えゆく
赤い星

PNおやしさん

サステナブル
クリスマスリースを
しめ縄に

投稿作品募集中!

身の回りのことや農業のことを5・7・5の川柳にしてみませんか?裏表紙のクイズの答えと一緒にあなたの作品を投稿しましょう!頂いた作品は紙面上で紹介させていただきます。
※ペンネームご希望の方はペンネームを明記してください。

PNとんちゃん母さんさん

麦植えに
経験あさく
四苦八苦

PNささんかさん

豊作や
流柿よりも
干してくれ

おたより

皆さんからいただいたお便りを一部抜粋して紹介します。

今月の農産物 みかんもおいしいですね。食べ過ぎに注意します。11月は芋掘りの時期です。色々芋料理しようと張り切っていましたが、全部いのししに食べられて収穫0でした。来年は食べられない様に考えます。(山川町 70代男性)

収穫0だったんですか!大切に育てたものが全部動物に食べられるのは、悔しいですね。来年はどうか被害がないようにお祈りいたします。(桑原)

今年は自家菜園の出来が良く(技術ではなく天候のおかげ)、手作りドレッシング特集を参考にいろいろ味変を楽しんで、消費しようと思います。(PN おやしさん)

全部のドレッシングを作って、お気に入りのドレッシングを見つけてみてくださいね♪(稗田)

こたつの中でみかんを食べながら、やり残したことはないかなと振り返る。今年ももう少しですね。来年も健康で過ごせますように!(大牟田市 60代女性)

今年もあとわずかとなりました。本当に早いものですね。読者の皆様、来年も元気にご健康でお過ごしください。(桑原)

広報誌読んで、読み応えがあり、あらためて農産物を出荷するまでいろいろ手をかけて作っていただいているのが分かり、これからもありがたく食します。バケツ稲も30年ほど前にチャレンジしました。懐かしく思い出しました。(高田町 60代女性)

今年はバケツ稲もすくすく成長し、無事に収穫できました!(稗田)

11月号まちがいがしあいの答えとプレゼント当選者

11月号
プレゼント
当選者

江崎 敏夫さん 中島千津子さん
西山ケイ子さん 野田 翔平さん
森田タエ子さん

当選おめでとうございます!

応募総数 41 通、正解 38 通。厳正な抽選の結果、上記の方が当選されました。
詳しい応募方法は裏表紙をチェック!

11月号の答え



- 3...ツリーの大きさが違う
- 6...きねに付いている餅の量が少ない
- 8...落ち葉の向きが違う
- 9...エプロンのポケットがない
- 11...白の取っ手の位置が違う

情報の提供は
JAみなみ筑後お近くの支店または総務課まで!
電話: 0944-63-8802



自己改革通信! JAの自己改革の取り組みをお届けします!

山川みかん ベトナムへ輸出

JAみなみ筑後は11月上旬、特産の山川みかんを初めてベトナムへ輸出しました。JAで集荷し、九州農産物通商株式会社(JAグループや福岡県が中心に設立した日本産農産物の輸出を行う企業。)を通じて、山川みかん約3トン、356ケースをベトナムへ輸出しました。輸出されるみかんは早生みかんで、皮が薄く糖度が高いのが特徴です。
11月上旬に福岡空港からベトナムへ56ケースが出荷し、中旬に店頭に並びました。また、11月中旬には博多港から300ケースが出荷され、11月下旬頃に店頭に並びました。



11
22-23

愛菜館9周年記念創業祭



JAみなみ筑後農産物直売所「愛菜館」は、11月22日、11月23日の2日間、9周年記念創業祭を開催し、2日間で1200人以上に足を運んでいただきました。創業祭では、女性部による50周年を迎えたらっきょ酢のPRとして、らっきょ酢を使った活用方法を紹介。他にも青年部による焼き芋の販売や職員による米釣り、山川ミカンの販売を始め地元の農産物を多くの人にPRしました。また、ミカン、玉ねぎ、じゃがいも、人参の詰め放題など大人気で多くの来場客で賑わいました。
ご来場いただきありがとうございました!



☆1月の運勢☆

【全体運】 時間調整の難しいとき。1人で動いた方がストレスは少なそう。共同作業が必要なことは丁寧に説明を
天秤座 9/23~10/23 【健康運】 乾燥を防いで風邪を予防。スキンケアにも効果あり

Aコープ 商品紹介

Aコープからおススメ商品をご紹介します☆
今月のおススメ商品は…

純米料理酒・すき焼のたれ・ほん酢

- 【純米料理酒】…国産米を使用しています。
- 【すき焼のたれ】…素材の味を引き立てる、おいしいすき焼のたれ。
- 【味付け ほん酢】…国産ゆずの果汁を使用しています。



■販売店舗 Aコープ山川店
Tel:0944-67-1215

卑弥呼の里創業祭



11月23日(水) 卑弥呼の里では創業祭を行いました。
セロリやナスなど新鮮でお買い得な野菜、みかんの詰め放題、花苗などを求め、朝一番からお客様の行列ができ、多くの方に来店していただきました。
300円以上のお買い上げの方には、くじ引きを用意し、特賞の蘭や1等のうどん1箱などがあり、当選された方は豪華な賞品に喜ばれていました。
また、くじ引き以外にも、お買い物をしていただいた方には、会員が持ち寄った野菜や商品の中から、お土産を1つプレゼントし、お買い物とお土産で両手いっぱいを持ち帰る方達ばかりでした。
現在、卑弥呼の里の営業時間は9時～16時までとなっています。

きれい☆女性部

大盛り上がりの女性部グランドゴルフ大会!!

瀬高地区・大牟田地区

10月28日、瀬高地区女性部(女性部員31名)
11月11日、大牟田地区女性部(女性部員45名)
どちらの地区も快晴の中、健康増進を目的にホテルセキアにてグランドゴルフ大会を開催しました。
会場は、色づいたみかんの園地に囲まれた高低差があるコースで、参加者は力加減を考えながら、プレーされていました。少ない打数の時は歓声もあり、盛り上がっていました。
女性部員からは「ボールがあっちこっちに行って、たくさん歩いたからいい運動になったよ」との話もあり、とても充実した大会となりました。



南
筑
後
見
聞
録
みなみちっこ
けんぶんろく



大牟田地区では
じゃんけん大会も
行われました!

今月のおすすめ料理

旬の料理



里芋まんじゅう

〈材 料〉6個分

- | | |
|---------------|----------------|
| サトイモ……………300g | 大根おろし……………適宜 |
| 片栗粉……………大さじ1 | ミツバ……………適宜 |
| 塩……………1つまみ | すりユズ……………適宜 |
| | 揚げ油(サラダ油)………適宜 |

キノコあんかけ

- | |
|-----------------|
| ハナピラタケ……………30g |
| 生キクラゲ……………30g |
| かつおだし……………200ml |
| 薄口しょうゆ……………20ml |
| みりん……………20ml |
| 水溶き片栗粉……………適宜 |

〈作り方〉

- ①ハナピラタケは細かくほぐし、生キクラゲは細切りにする。
- ②サトイモは皮をむき、蒸し器(またはレンジでも可)で柔らかくなるまで火を通し、熱いうちにボウルに入れよくつぶし、塩、片栗粉を入れよく混ぜ合わせまんじゅうにする。
- ③揚げ油を170度に熱し②のまんじゅうを色良く揚げる。
- ④キノコあんかけの材料を鍋に入れ沸かし、水溶き片栗粉でとろみを付ける。
- ⑤で揚げたまんじゅうをおわんに盛り、④を回しかけ、天に大根おろし、ミツバ、すりユズをのせ出来上がり



『家の光』2015年5月号「今日1日が楽になる!おはヨ〜ガ」より

腰が楽になるヨガポーズ

指導 アニール・K・セティ 秀子・セティ

お尻とかかとをつける

指先を遠くまで
伸ばしてから力を抜く

両手を肩幅の間隔で床につき、
息を吐きながら前に伸ばして
20秒止めます。

アドバイス
どんなポーズも、無理をしないこと。形にこだわらなくても、効果は同じです。できるところまでやりましょう。

無理をしないで、諦めないで続けると、
1年後には体が柔らかくなり、
このポーズができるようになります。



暮らしをよくする情報がいっぱい!『家の光』購読のお申し込みはお近くのJA窓口へ



☆1月の運勢☆

【全体運】ピンチをチャンスに変える力強さがあります。状況は厳しくても諦めないで。反対意見に耳を傾けると逆転へ
【健康運】適度な運動が大切。何事もやり過ぎないで



☆1月の運勢☆

【全体運】情報収集に力を入れて。問題解決に近づきます。いつもの作業にも新たな気付きがありそう。清掃や洗濯にツキ
【健康運】デトックス効果のある食材で元気を回復



【みかん】



- 普通温州の収穫…遅い時期まで樹上に成らせておくこと浮皮の発生や隔年結果を助長する要因になる。着色7～8分の果実から随時収穫を行う。酸が高い場合は適量に下がるまで貯蔵してから出荷。
- 腐敗防止剤…腐敗果を出さないように対策が必要。収穫前の園には腐敗防止剤の散布を徹底。
- 樹勢回復…収穫の終わった園では、窒素主体の葉面散布を最低3回は実施。出来るだけ収穫直後に実施。



果樹指導係 山口 亮
山川選果場 (Tel: 67-1211)

【果 樹】

【イチジク】

- 園内管理…園内に落葉等を放置すると、病害の越冬場所となり感染源となりますので、必ず園外に持ち出し処分して下さい。
- 土壌管理…十二月から一月までに完熟堆肥等や客土を行ない、樹勢維持を図ります。
- 防寒対策…イチジクは寒さに弱いため、防寒資材で主枝や主幹部を覆い、凍霜害がなくなる時期まで実施します。

【スモモ】

- 整枝・せん定
 - ①主枝と亜主枝を確立させる
 - ②永久樹に影響を及ぼす樹の縮伐・間伐
 - ③古い側枝、長大な側枝の間引き
 - ④主枝・亜主枝の先端を強く切り返し
 - ⑤側枝のせん定（側枝間隔は30cm前後）
 - ⑥結果枝のせん定（品種によりせん定が異なります）
 - ⑦誘引・仕上げ
- ※大きい切り口には、枯れ込み・乾燥防止のため癒合剤の塗布を行います。

- ウイロイド対策…剪定時は感染が拡大しないよう、感染が疑われる樹は最後に剪定。樹を変える毎に鋏・鋸は七〇％消毒用アルコールや次亜塩素酸ナトリウム水溶液（ハイター等）で感染防止対策を行います。



果樹指導係 浦部 光信
山川選果場 (Tel: 67-1211)

【ぶどう】



加温栽培園では、樹勢低下が見られるなら加温開始時期を遅らせませす。被覆直後は、充分なかん水(20～30mm)を行い、発芽前まではハウス内を加湿状態で管理します。

- 整枝せん定…トンネル・露地の園地で早期落葉が発生した園では、剪定を遅らせ、枝の登熟と枯れ込みを確認し剪定を行い、充実した結果母枝を残すようにします。
- 施肥…土壌改良資材、基肥の施用。まだ、施肥を行っていない園地では十二月上旬までに施肥を行って下さい。
- 病害虫防除…越冬病害虫の原因となる落葉した葉や巻つる、罹病枝は、園外へ持ち出して処分します。

【キウイフルーツ】

- 整枝・せん定…落葉後、二週間程度経ってから剪定を開始します。主枝に近い部分に切返しを行い充実した結果母枝を配置します。結果母枝は「ヘイワード」で一m3本を目安とします。落葉がひどい園地では、母枝をやや多く残し、切返しを強くし調整します。また、「甘うい」の一文字整枝では4m×6mで結果母枝を40cm間隔で平行に配置します。
- かいう病対策…せん定に使用する器具は、樹ごとに消毒を行い感染防止対策(次亜塩素酸ナトリウム水溶液(ハイター等)や七〇％消毒用アルコール)で行います。
- 土壌管理…有機物の投入や石灰資材等の施用。
- 基肥…施肥を行っていない園地では早急に施肥を行って下さい

【なす】厳寒期への準備

- 温度…内張りカーテンは20℃で少し開け、22℃で全開して光優先の管理をする。曇雨天日はハウス内温度が上がりにくいので日中は18～20℃を目安に加温を行う。暖房機は最低温度実温が12℃～13℃以上になるように設定する。
- 整枝・摘心・摘葉…着果数が増えると樹勢が弱るので、側枝の切戻しや不要な芽の整理を徹底する。摘葉は控えめに行う。側枝の芽の流れが懸念される場合は懐にかぶさる葉を除去する。PC筑陽は厳寒期の生育が遅いので、花数・着果数が増えすぎないように注意する。
- 灌水・追肥…ナスの根量も多くなってくるので、溝がやや湿る程度の少量多灌水を心がける。



なす指導係 林田 真輝
瀬高選果場 (Tel: 63-3175)

- 炭酸ガス施用…ハウスの開閉が行われる晴天日などは、外気の炭酸ガス濃度(400ppm)を下回らないよう設定する。樹勢が弱い場合は600～800ppmと施用濃度を高くする。
- 病害虫防除…気温が下がりハウスを密閉する時間が増えるので、病害が発生しやすい環境となる。1日1回は換気で空気の入替えを行い、定期的な農薬予防を実施しておく。病害虫が発生した場合は速やかに防除を行い、被害の拡大を抑える。

【いちご】急激な温度変化に注意!



- 温度管理…2番果房の収穫開始までは、昼温(特に午前中)を高めに管理し、心葉の展開や果房生育を促進させる。
 - 電照管理…電照時間は、根の張り、着果負担の状況、天候により異なるため、常に草勢を観察し時間の調整を行う。草勢の状態は、心葉展開時の葉柄長の長さで判断を行う。(10～12cmを維持)
 - かん水・施肥管理…かん水は、地温を下げないよう収穫後の午前中に行う。一度に多量のかん水を行うと、食味の低下や裂果・裂皮の発生に繋がるため少量多回数かん水を心がける。温度変化が激しい場合は特に注意する。追肥の目安は、窒素成分で、月に10a当り1.5～2.0kgを数回に分けて施用する。毎年、先青果や先白果の発生が多いほ場では、施用量を減らす。
 - 摘果・株整理…ミツバチの訪花の過剰を防止するため、花びらの落下後に摘果する。1番果房の果梗枝は、収穫が終わり次第随時除去を行う。その際、2番果房にキズがつかないように注意する。ランナーや腋芽、どろ芽、黄化した葉の除去を行う。
 - 病害虫防除…うどんこ病・灰色かび病・ハダニ類・アブラムシ類の発生に注意し、定期防除と換気の徹底を行う。
 - 凍害対策…今冬は平年よりも低温で推移すると見込まれており、寒波襲来時に凍害が発生しないように留意する。
- かん水設備を保護し、凍結・破損を防ぐ。ポンプやパイプ内の水が凍結するとかん水設備が破損することがあるので、次の対策を実施する。
- むき出しのポンプは、小さな小屋を設置し、露出しているパイプや機器類には保温材でカバーする。ポンプが設置されている小屋を保温材(古い毛布など)で覆いビニルをかけておく。



【グリーンアスパラガス】春芽収穫開始前の準備



- 全刈り…親茎が8割以上黄化してから全刈りを行う。全刈りを行う際は、必ず地際部より刈り取りを行い、株や地表面に落ちた擬葉はできる限りハウス外へ持ち出す。刈り取りを行なう際は、アレロパシー物質(生育阻害、連作障害)の発生抑制のために、草刈り機ではなく刈込ばさみを使用する。(振動によりアレロパシー物質が発生しやすいため)
- 土壌焼却処理…全刈り後、地表面に落ちた擬葉等の持ち出しを行った後に、バーナーで表土の焼却処理を行う。(畝面だけでなく通路も念入りに実施する。)茎枯病や斑点性病害、アザミウマ類やハダニ類が多発した圃場では畝面を中心に念入りに焼却を行う。ただし、サイドビニルやかん水資材、サイドネット等が燃えないよう注意すること。
- 表土の掃き落とし…焼却処理後、レーキ等を使用して表土の掃き落としを行う。表土の掃き落としを行うことにより、土壌中に空気を入れて表土が固まるのを防ぐ。ただし、根(貯蔵根)を切らないよう十分に注意する。
- 基肥・堆肥の施用と整畝…基肥は、窒素成分で10～12kg/10a。堆肥は、約3～5t/10aをハウス全体に施用する。必ず完熟堆肥を施用する事。



- 保温開始…アスパラガスが休眠から覚めるには、5℃以下の温度遭遇時間の累計が1～3年生株で350時間程度、多年生株は500時間程度必要。十分に低温遭遇時間経過後の保温開始を行なう。休眠が覚めずに保温を開始すると、萌芽のバラツキや春芽の収量低下、曲がりなど異常茎の発生が多くなる原因となる。保温開始直前には充分なかん水を行い、土壌水分を確保しハウス内の湿度を高める。

いちご指導係 馬場 憲二
高田選果場 (Tel: 22-5453)

【麦】春芽収穫開始前の準備

- 土入れ・麦踏み…『土入れ』は雑草や無効分げつの抑制、倒伏防止、排水性の向上、『麦踏み』は分げつ促進、徒長防止の効果があります。本葉3～4葉期(1月上旬～中旬頃)から各3回程度実施します。麦や土壌に露や霜がついた状態で行うと生育が抑えられるので、天気が良く地面が乾いたタイミングで行います。
- 追肥…小麦は1月中旬～下旬に作業を行います。大麦は2月上旬～下旬に作業を行います。



- 除草…後発の雑草は、土入れや茎葉処理剤で対処します。カラスノエンドウにはアクチノールB乳剤、ヤエムグラにはエコパートフロアブル、アメリカフウロにはバサグラン液剤が効果的です。農薬を散布する際は、周辺作物へ飛散しないよう十分に注意してください。

普通作指導係 桑野 夏樹
農畜産課 (Tel: 63-8814)

※農薬・肥料の詳細については、商品ラベル・栽培こよみを参照してください。各農薬を購入の際には、最寄りのグリーンセンターにお問い合わせの上、購入をよろしく願います。



☆1月の運勢☆

【全体運】上昇運です。周囲が協力してくれ良い方向に進みます。1人で悩まずに相談を。良い知恵も貸してもらえるはず

水瓶座 1/20～2/18 【健康運】手足を冷やさないう、しっかり保温を



☆1月の運勢☆

【全体運】勢いのある好調運ですが独り善がりにならないように。周りの人のことを思って行動すると好結果に。金運も良好

山羊座 12/22～1/19 【健康運】ゆったりティータイムで心の疲労も改善

令和4年播き麦種子価格について

～令和4年播き麦種子価格が決定いたしましたのでお知らせいたします～

価格一覧表

品種	1kg価格(税込)
シロガネコムギ・にしのやわら	385円
みなみのやわら	451円
はるしづく	440円



愛菜館からのお知らせ

JAみなみ筑後愛菜館では、歳末大売り出し、初売り、ぜんざい会を下記日程で開催いたします。みなさまのご来店をお待ちしております！



1月5日のぜんざい会は、日頃の感謝を込め、毎年開催しています。無料でぜんざいをふるまっていますので、ぜひお立ち寄りください！
※コロナウイルス感染対策のため、お持ち帰りのみ。

【歳末大売り出し】

**12月 27日、28日
29日、30日**

30日は13時までの営業となっています。

【初売り・ぜんざい会】

◎初売り…1月4日

◎ぜんざい会…1月5日

午前9:00～



愛たい日 15

11月～訪問状況～ 34%
各支店合計正組合員訪問率
(訪問戸数4,510件うち面談戸数1,547件)

※新型コロナウイルス感染拡大防止のため愛たい日の面談を控えさせていただきました。

JAみなみ筑後ホームページで、6次化商品、青果物販売中!

JAみなみ筑後 ネットショップ

ホームページにアクセス!



スマホはこちら

編集後記

今年も早いもので、あとわずかですね。今年はコロナに加えて戦争が起こったり、物価の上昇があったりと激動の一年となりましたが、来年は平和であってほしいですね。(桑原)

今年も残り少しです。やり残したことはありませんか?大掃除を早くから始めて、綺麗な部屋で新年を迎えましょう!よいお年をお過ごしください。(稗田)

年末年始営業日のお知らせ

年末年始の営業日及び休業日については下記のとおりですのでよろしくお願いいたします。

	12月29日(木)	12月30日(金)	12月31日(土)	1月1日(日)	1月2日(月)	1月3日(火)	1月4日(水)
一般事務所※1	営業	営業	休業	休業	休業	休業	営業
ATM	営業	営業	休業	休業	休業	休業	営業
グリーンセンター	営業	営業	休業	休業	休業	休業	営業
給油所※2	営業	営業	営業 (山川・高田)※2 (瀬高SS)※3	休業	営業 (瀬高SS)※3	営業 (瀬高SS)※3	営業
農機センター	営業	営業	休業	休業	休業	休業	営業
車両センター	営業	営業	休業	休業	休業	休業	営業
ガスセンター	営業	営業	休業	休業	休業	休業	営業
あぐりの郷 (デイサービスセンター)	営業	営業	休業	休業	休業	休業	営業
愛菜館	営業	営業	休業	休業	休業	休業	営業
セブン銀行等	営業	営業	営業 (8:00～21:00) 手数料が発生します。	営業 (8:00～21:00) 手数料が発生します。	営業 (8:00～21:00) 手数料が発生します。	営業 (8:00～21:00) 手数料が発生します。	営業

※1 「選果場」については、除きます。

※2 山川・高田給油所の営業については、8:00～18:00となります。

※3 瀬高セルフSS 12/31・1/2・1/3の終業時間は、20:00となります

～福岡県内の農業者の皆様へ～ 福岡県



イチゴ「福岡S6号」(あまおう)



柿「福岡K1号」(秋王)



イチジク「とよみつひめ」



アジサイ「筑紫の風」



水稲「元気づくし」



小麦「ちくしW2号」(ラー麦)



梨「玉水」

ルールを守って県育成品種を育てましょう

これらを遵守しない場合、種苗法違反で罰せられることがあります。

- ✓ 種や苗はJAなど正規の販売元で購入してください
- ✓ 種や苗の購入時に利用条件を確認してください
- ✓ 種や苗は第三者に譲渡しないでください

お問い合わせ先

福岡県農林産物知的財産権センター(福岡県農林業総合試験場企画部知的財産活用課内)
TEL: 092-924-2986



☆1月の運勢☆

【全体運】自分の意見を少し譲ると思っていた以上にスムーズに進みます。予定や計画も実行しやすい手を加えてみて

魚座 2/19～3/20

【健康運】ホットミルクでカルシウムを補給して

まちがいさがし

クイズに正解した方の中から、抽選で5名様に
素敵なJA6次化商品プレゼント!

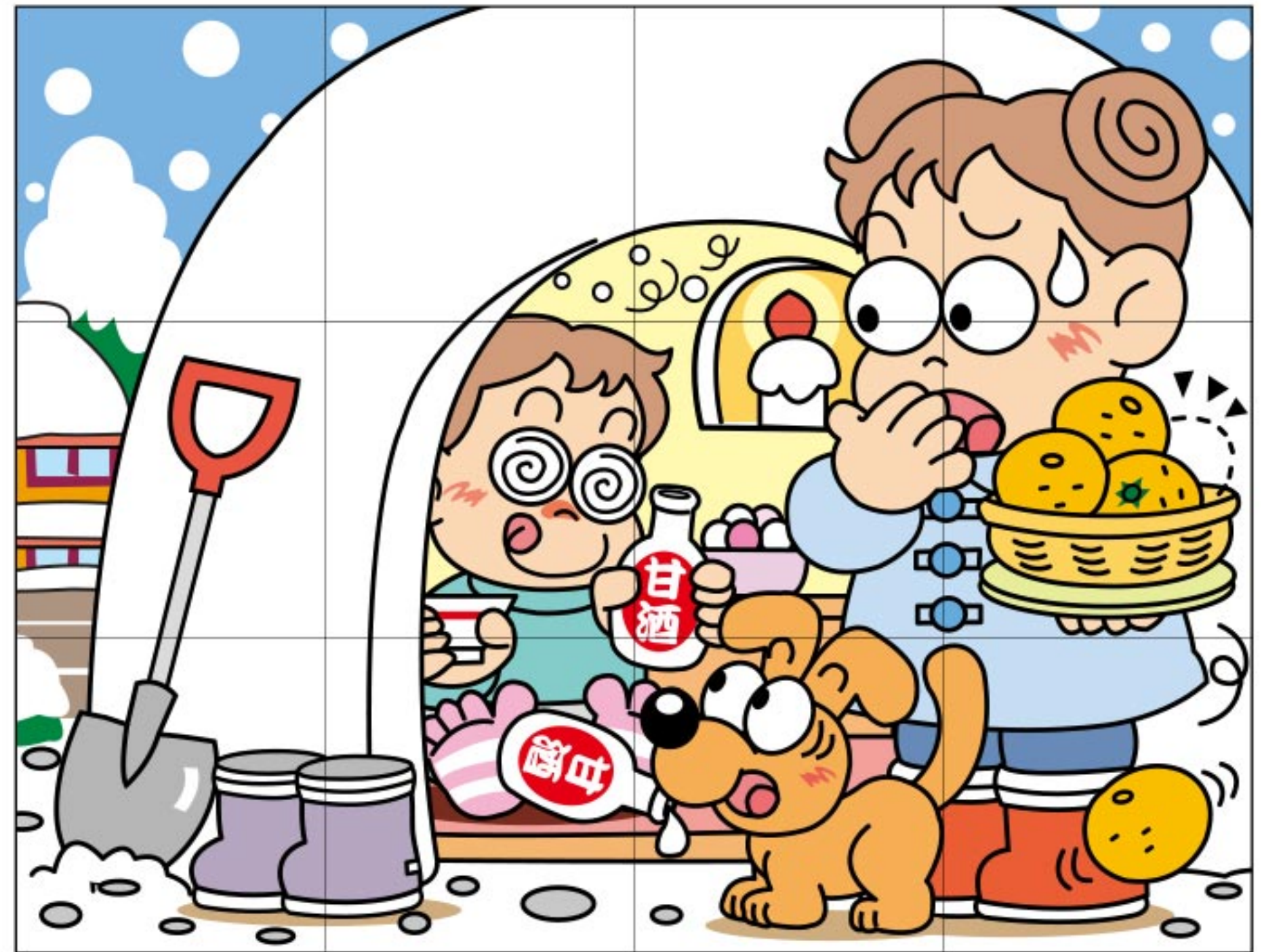
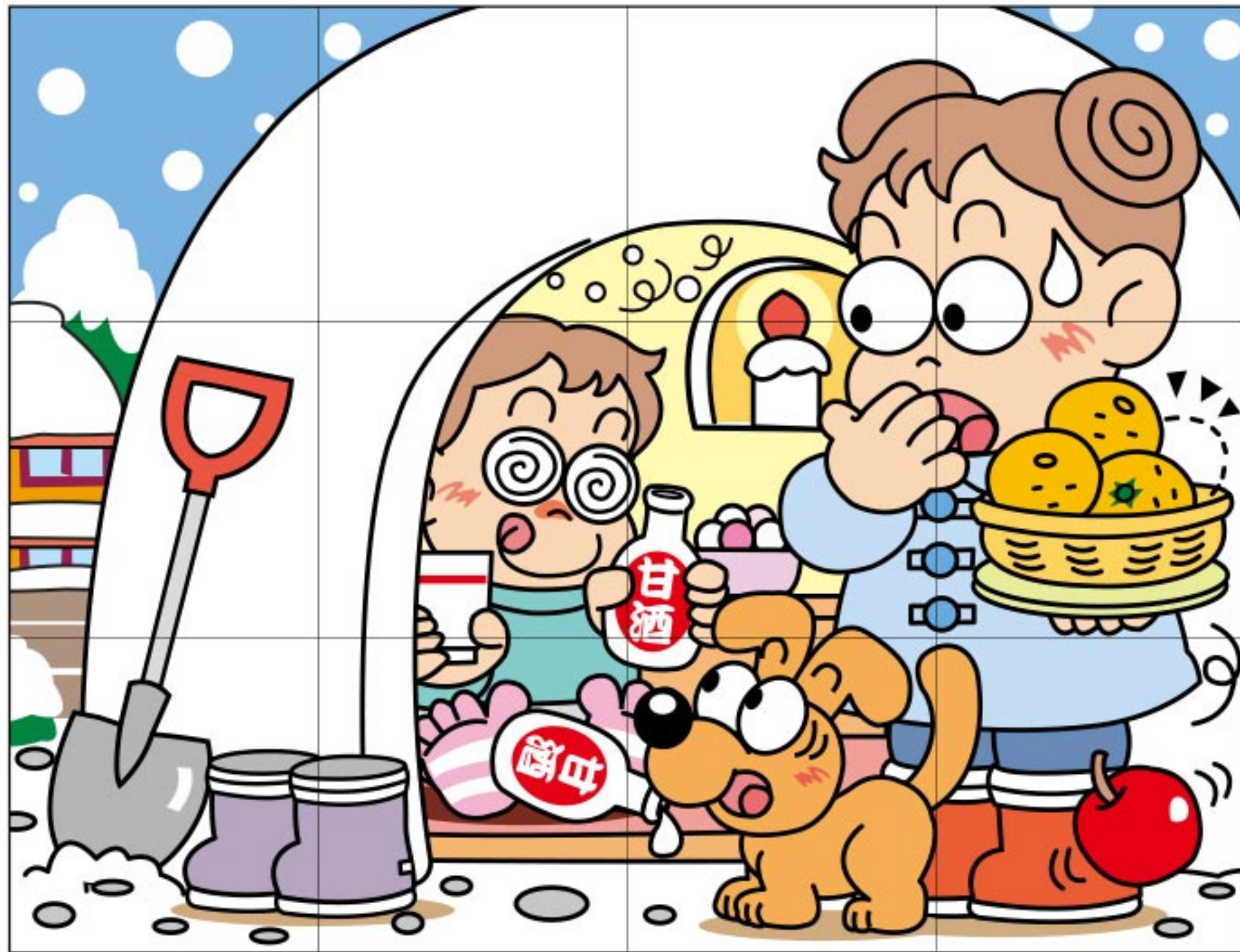

出題・イラスト:酒井栄子

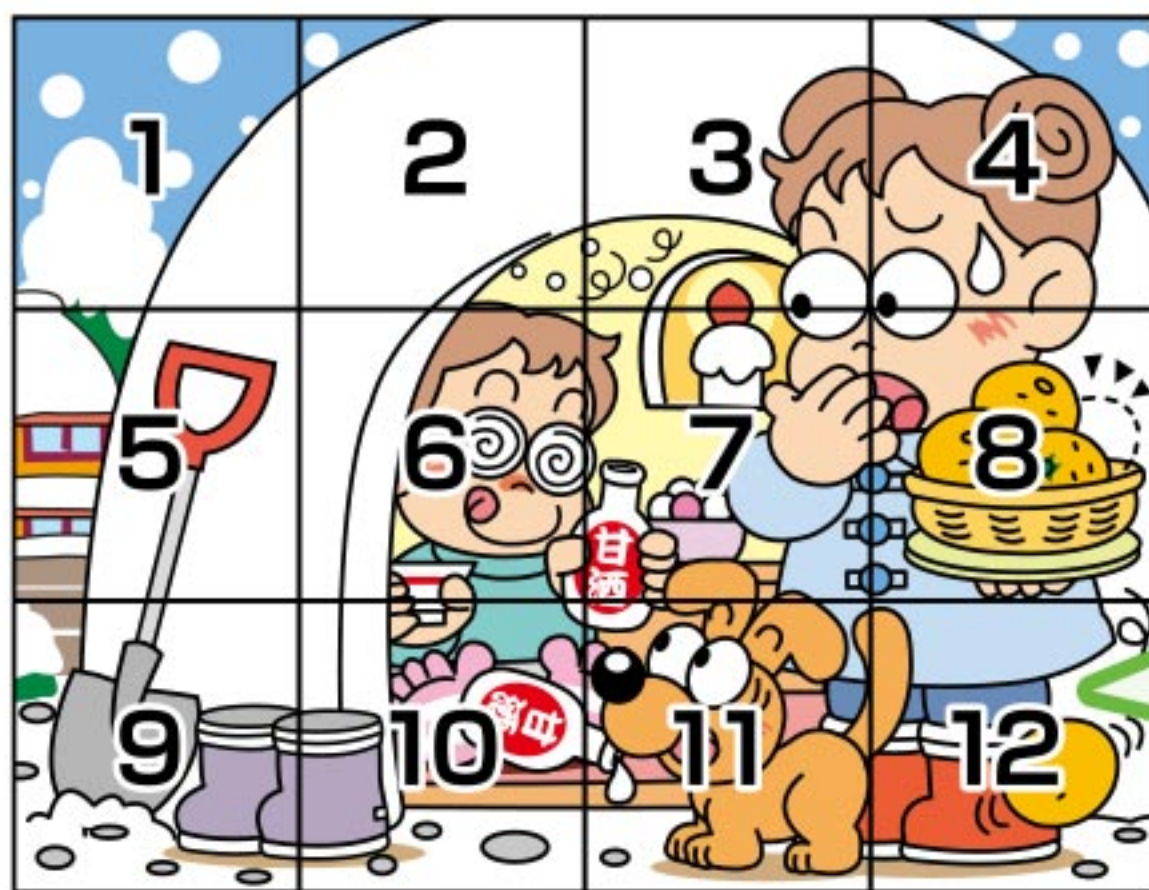

右のイラストには左のイラストと違う部分が5カ所あります。
間違っている部分を左下の枠内の数字で探しましょう。

間違いを探し、この枠内の
数字を5つ答えてね!

答え

--	--	--	--	--

おたより・プレゼントの応募先

クイズに正解した方の中から、抽選で5名様に素敵な賞品が当たる!

<あて名>

応募締め切り 令和4年12月26日(月)必着

応募方法 はがき、またはFAX

はがき…必要事項(右記参照)をご記入の上63円切手を貼って投函してください。

または、最寄りの支店・事業所までお持ち下さい。
(持ち込みの際は切手は不要です。)

FAX…必要事項(右記参照)をご記入の上
(総務課:0944-63-8820)までお送りください。

※ご記入頂いた個人情報は賞品の抽選・発送・結果発表に使用させていただきます。
(紙面上で当選者のお名前を掲載させていただきます。)

お子様やお孫さんのお名前でお応募いただく場合は正組合員さんの氏名と続柄をお書きください

<必要事項>

JAみなみ筑後
グリーンピース係 宛

- ①氏名
- ②年齢
- ③郵便番号・住所
- ④電話番号
- ⑤まちがいさがしの答え

広報紙の感想・ご意見等があればぜひお寄せください。
投稿作品も募集中!(川柳など)

835-8501

総務課
グリーンピース係

みやま市瀬高町下庄774の1

今月の表紙

みやま市山川町尾野 あらき ふみゆき
キウイ部会 荒木 文幸さん (46)

★ひとこと

就農12年で、前職で食品営業マンとして、中洲や山笠エリアを担当して、今では繁華街から山の中で働いています。今後も大きくて品質の良いキウイを作れるように頑張りたいです。

キウイフルーツ部会では、甘うい作付け者が42名で6.3haを栽培しています。



JAみなみ筑後ネットショップはこちらから
6次化商品が買えるよ!!



<https://minamickg.thebase.in/>