

# GREEN PEACE 5

JAみなみ筑後 広報誌

2023

vol.340



特集① p 2、3

【組織機構の改正について】

特集② p 4、5

【健診のご案内】



今月の農産物 アスパラガス

雨よけハウスによる半促成栽培です。露地栽培により、根本まで軟らかくて、甘味があるのが特徴です。アスパラガスには、疲労回復効果が高いアスパラギン酸やビタミンCを多く含んでいます。





# [組織機構の改正について]

J Aみなみ筑後では、「持続可能なJA経営基盤の確立・強化」の取り組みを進めていくにあたって、将来にわたって組合員・地域住民の皆様の様々なニーズに応え、最大限のサービスを提供することにより満足していただける組織の構築を目指しています。また、組合員への還元原資となる一定の収益を確保するために、「支店の再構築・事業所の再構築」と「信用共済事業の強化」「営農経済事業の強化」を行い経営基盤の強化に努めています。今回の「支店の再構築」とともに各事業の改善改革を行うため、各部に新たな企画部署を設置した組織機構の改正をいたします。

**新体制** 令和5年  
5月22日～

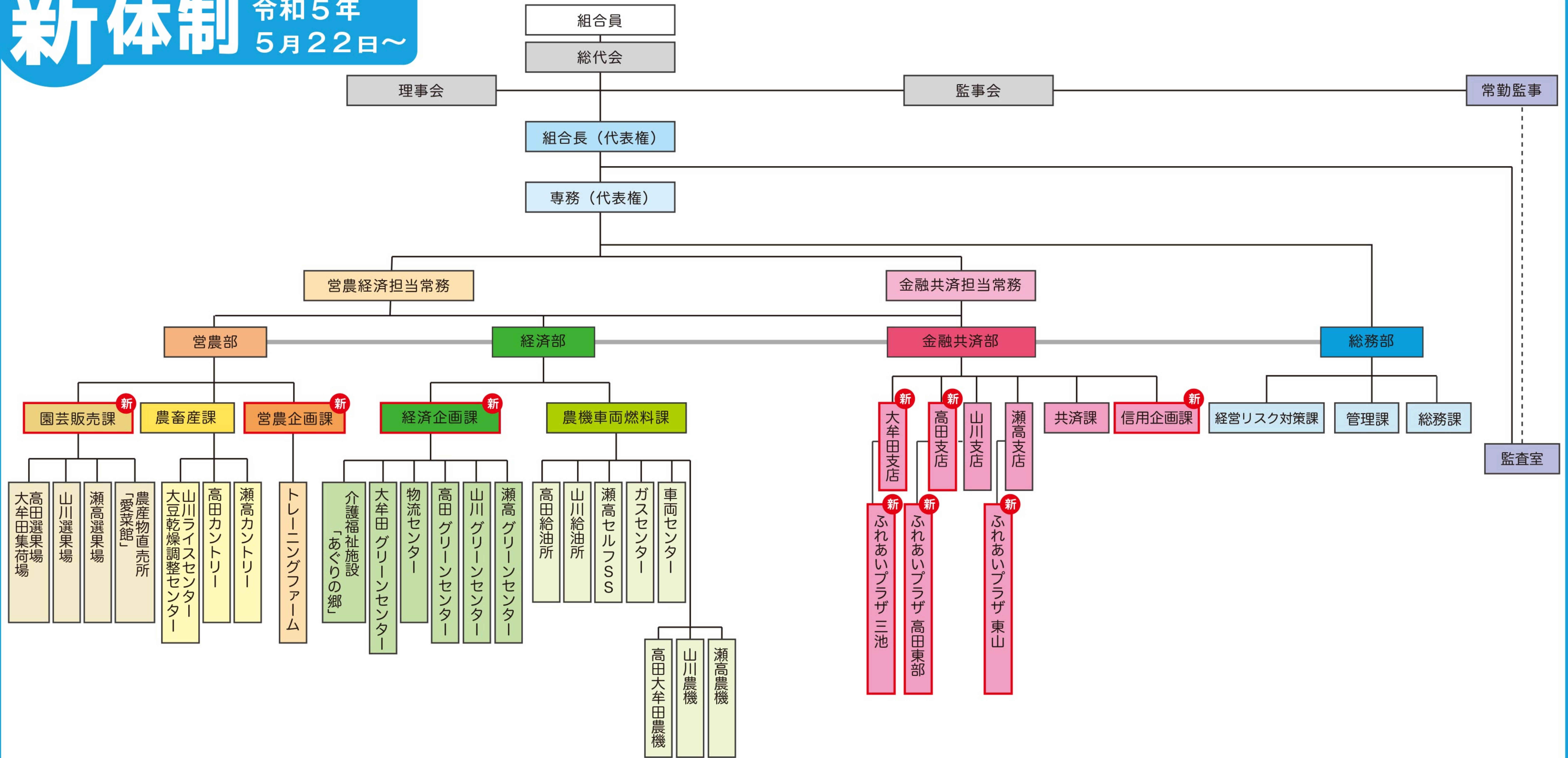

☆6月の運勢☆

【全体運】スケジュールは詰め込み過ぎず余裕を持って。会話をしむゆとりがいい流れを運んでくれます。外出にツキ

牡牛座 4/20~5/20 【健康運】慌ててけがなどしないように。安全第一で



☆6月の運勢☆

【全体運】コミュニケーション運が活発化。人との交流にツキがあります。新しい習い事を始めるのもお勧め。金運も良好

牡羊座 3/21~4/19 【健康運】体力アップの好機。ハードなトレーニングもOK



総合(特定)健康診断の日程

●大牟田市

期間	①集団検診 6月以降 ②個別検診 5月15日～ 令和6年3月15日
申込先	①大牟田市健康づくり課 集団健診の申込みはこちら→ ②医療機関 実施医療機関一覧→
対象者	大牟田市国保加入者で40歳以上74歳以下の方 ※20～30歳代も受診可能

●みやま市

日付	①集団検診 7月～10月 ②検診実施医療機関 6月～終了期間は、 検診項目によって異なる
申込先	①みやま市集団健診予約センター (0120-958-212) 平日9時～17時 (土日祝日、8月14、15日を除く) ②医療機関
備考	詳細は「みやま市住民健診まるわかりガイド」をご覧ください。

※大牟田市、みやま市の広報誌、HPにて、期間、申込・予約方法などのご確認をお願いします。

JAでの検診

(腹部超音波検診・乳がん検診のみ ※総合(特定)健康診断ではありません)  
申込用紙については、受付期間になりましたら、女性部連絡員会議にて配布、または支店窓口を設置します。

●腹部超音波検診 (高周波数音波を利用して肝臓・胆のう・膵臓・脾臓・腎臓を検診します)

会場名	日付
大牟田支店(2階会議室)	令和5年9月26日(火)
本店(瀬高、2階会議室)	令和6年1月10日(水)
山川支店 (2階会議室)	令和6年1月11日(木)

料金(定価4,950円) …… 女性部員(かつ正・准組合員) 3,000円  
女性部員または正・准組合員 4,000円  
一般 4,500円

●乳がん検診(乳腺超音波検査 + マンモグラフィ(1方向)検査)

会場名	日付
本店(瀬高、2階会議室)	令和6年1月12日(金)

料金(定価9,410円) …… 女性部員(かつ正・准組合員) 7,000円  
女性部員のみ、または、正・准組合員 8,000円  
一般 9,000円

健診・健康づくり活動等、何かご不明な点がありましたら、下記へご連絡ください。

●JAみなみ筑後 組織支援課 水元・前原  
(TEL 0944-63-8813)

問い合わせ先(予約・健診会場・日程など)

●大牟田市 健康づくり課  
(TEL 0944-41-2668 平日8時30分～17時15分)  
●みやま市 健康づくり課  
(TEL 0944-64-1515 平日9時～17時)

まずは自分の健康、そして皆さんの健康への心遣い



農業者の健康診断受診率は他の産業と比べて低い状況にあります。労働安全衛生法によりサラリーマンの過去1年間の総合検診受診率は、ほぼ100%に対して農林漁業者は62.7%とかなりの方が受けられていません。

急に脳梗塞や心筋梗塞で倒れたり、症状が出て糖尿病とわかり思ってもよらない大病となることが少なくありません。健康診断を受けて病気の早期発見！早期治療で重症化を防ぎましょう。

健康長寿めざしていただくために!!

健康だから農業ができる 健康診断を受けて！ 知っていますか、自分のからだのこと

農家の方の健康診断受診率は低く、コロナ禍でさらに低下していると言われています。

みなさん、最後に健康診断を受けたのはいつですか？



「現在、通院しているから大丈夫!」と思っている、みなさん…

病気を治療するのが医療(通院)、健康診断は、からだ全体を診るものです。大牟田市、みやま市において健康診断が始まりました。

市の補助で基本健診を500円で受けることができます。「健診ご案内」(けんしんガイドや受診券等)が各家庭に届いておりますので、ぜひ確認しましょう。

また、JAグループ福岡では、令和3年度より組合員の皆さんの健康寿命※を伸ばすことを目的に、『健康長寿 百の気(もものき)プロジェクト』を始めています。おいしい作物をつくるためにも、健康があつてこそ!みなさん、毎年健診を受けてじぶんの身体の状態を知っておきましょう。

※健康寿命は、平均寿命から寝たきりや認知症など介護期間を差し引いた期間のことです



※市によって、実施項目が違う場合があります。問い合わせ先にて、ご確認をお願いします。



☆6月の運勢☆

【全体運】 追い風に恵まれます。時間をかけて準備をすれば成功率はさらにアップ。ニュースは小まめにチェックしましょう  
【健康運】 つい食べ過ぎてしまいがち。食事はバランス良く



☆6月の運勢☆

【全体運】 好情報をキャッチでき状況は好転へ。好奇心のアンテナを高く掲げておきましょう。習い事にもツキがあります  
【健康運】 運動は仲間と一緒に。楽しみながら長続きできます





4/7 6月上旬の出荷に向けて  
トウモロコシ部会現地研修会



トウモロコシ部会は南筑後普及指導センターと連携し、トウモロコシの高品質生産に向け現地研修会を開催しました。6月上旬から集出荷のピークを迎えるにあたり、適切な生産管理を行い高品質生産に努めるため管内のトウモロコシ生産者の圃場巡回指導を行いました。

研修会には、管内のトウモロコシ生産者が参加し、かん水管理、追肥、病害虫防除について再度確認を行いながら、これから出荷を迎えるトウモロコシの栽培管理上の留意点をJA指導員が指導しました。

4/4 菜の花満開  
みやま市瀬高町に黄色の絨毯広がる



JAみなみ筑後管内の大塚環境保全委員会は、みやま市瀬高町の水田に菜の花を植え、満開を迎えました。この取り組みは、11月上旬に種を播き、その後環境保全委員会で管理し、4ヶ月かけて咲かせたものです。一面が黄色で埋め尽くされた菜の花はとても綺麗で、通る人を魅了するような菜の花畑です。

4/13 初夏の味覚をお届け  
「南津海」みかん出荷開始



山川総合集出荷施設で初夏においしく食べられるミカン「南津海(なつみ)」の出荷が4月13日から始まりました。今年産は夏場の高温により中玉傾向で、階級はL、Mを中心とした平均糖度13度と果実内容は平年並みの仕上がりになりました。

南津海は、「カラマンダリン」と「吉浦ポンカン」を親に山口県で誕生した品種。温州みかんのような味わいを持ち、樹上で完熟させることで強い甘みと、ほど良い酸味があるのが特徴です。

4/12 最盛期に向け管理徹底  
瀬高なす部会現地研修会



瀬高なす部会は、4月中旬から集出荷ピークを迎えるにあたり、適切な生産管理を行い、安定出荷に努めるため、管内のなす生産者のハウスを巡回し、指導を行いました。

研修会には、管内のなす生産者が参加し、ハウス内の温度管理やかん水管理、追肥、病害虫防除について再度確認を行いながら、これから最盛期を迎えるなすの栽培管理上の留意点をJA指導員が説明しました。同JAでは今後も、安全・安心で高品質ななす生産に向け、現地巡回及び研修会を行い、産地の支援を行っていきます。

3/28 産地の維持、拡大を図る  
山川総合集出荷施設  
新設起工式



山川選果場で、山川総合集出荷施設新設工事の起工式を行いました。

生産者の労力軽減を行い、規模拡大により生産量を増大させブランドの維持、拡大を図るため、プレ選果機を増設することになりました。また、製品プールラインの新設を行い、作業の省力化、雇用の改善によるコスト低減が見込まれます。

山川総合集出荷施設を増設、機能拡充することで、出荷に要する家庭内選果の労働時間が削減され、推奨品種への新植、改植が進み産地の維持、拡大が図られます。

3/13 丈夫なエコバック完成  
唐岬支店女性部活動



唐岬支店女性部は、唐岬支店でペーパークラフトを使ってカゴバックを作成しました。横ひも、縦ひもを交互に編んでいき、ボンドと洗濯ハサミで固定します。最後に取っ手をつけて丈夫なエコバックを作りました。最初は悪戦苦闘していましたが、先生に教わりながら自分だけのカゴバックを完成させました。

3/31 強みのある産地を目指して  
瀬高穀類乾燥調製  
貯蔵施設1号基完成



JAみなみ筑後は瀬高穀類乾燥調製貯蔵施設1号基を完成させ、竣工式を行いました。

同施設では既存の機能を整備することで、米麦の品質を向上。また、米は高温耐性品種への誘導、麦は加工適正を向上させた「みなみのやわら」への品種転換で、効率的な施設荷受体制の構築を図ります。実需者に望まれる米麦の安定供給で農家の所得向上につなげ、「強み」のある産地を目指していきます。

今後、みやま市瀬高地区全域の米麦乾燥調製貯蔵を担う施設として、5月中旬の大麦集荷より本格稼働していきます。

3/29 大玉果実生産目指す  
甘い春期管理講習会



JAみなみ筑後は南筑後普及指導センターと連携し、「甘い」の春期管理講習会を開催しました。適切な生産管理を行うことで、大玉果実生産を目指すことが目的です。

2023年度産のキウイフルーツの生育状況は、4月は気温がやや高め、降水量は多く、日照時間は並みからやや多いとの予報が出ているため、今後の栽培管理上の留意点として、芽かき・摘蕾の徹底、および病害虫防除の徹底や樹勢の維持・回復のため土壌改良を行うよう指導しました。



☆6月の運勢☆

【全体運】なんとなく過ごしているとトラブルに巻き込まれる恐れが。予定はしっかり確認、詐欺対策などの情報もチェック

乙女座 8/23~9/22 【健康運】リラックスタイムを確保。足のつぼ押しも◎



☆6月の運勢☆

【全体運】少し融通を利かせると驚くほどスムーズに物事が進展。周囲の話に耳を傾けて。同じ目的なら協力するのが大正解

獅子座 7/23~8/22 【健康運】歯科検診など口腔(こうくう)ケアに力を入れて



読者のページ

燃えよ川柳魂

大牟田市 80代男性

万華鏡  
紫陽花萌て  
彩ろ変わし

PN さざんかさん

超嬉し  
残高多く  
節電し

PN おやしさん

ダンシング  
黄金にひかる  
麦の穂の

高田町 70代女性

つくし見た  
あつと言つ間の  
除草剤

投稿作品募集中!

身の回りのことや農業のことを5・7・5の川柳にしてみませんか?裏表紙のクイズの答えと一緒にあなたの作品を投稿しましょう!頂いた作品は紙面上で紹介させていただきます。  
※ペンネームご希望の方はペンネームを明記してください。

おたより

皆さんからいただいたお便りを一部抜粋して紹介します。

早生たまねぎを収穫してきた主人がゴーヤの苗を植え、竹で棚を作ってくれました。この時期大忙しです。トマトやきゅうり早く食べたいです。

(大牟田市 60代女性)

夏野菜の準備ですね!私の家でも、きゅうりを育て始めました。順調に育ってくると嬉しいですね。(稗田)

家の中を見まわすと、使ってない物もあちら、こちらに結構あって、物が豊かなこの時代ですが、物の値段もあがる一方。自分でできる事(野菜を作ったり使える物を大事にしたり)をしながら、心を豊かに生活を楽しみたいと思います。(PN トンちゃん母さん)

物価の上昇は、どこまで続くのでしょうかね。「心を豊かに生活を楽しむ!」とても参考になります。物を大切にしながら楽しむことが大事ですね!(桑原)

4月号まちがいがしとの答えとプレゼント当選者

4月号  
プレゼント  
当選者

河野 知子さん 西山 幸之さん  
橋本美羽音さん 原田 陽子さん  
横山 栄子さん

当選おめでとうございます!

応募総数 31 通、正解 31 通。厳正な抽選の結果、上記の方が当選されました。  
詳しい応募方法は裏表紙をチェック!

4月号の答え



- 1...旗の長さが違う
- 4...鯉のぼりが出ていない
- 6...茶葉の量が違う
- 9...犬のしっぽが隠れている
- 11...軍手が落ちている

情報の提供は

JAみなみ筑後お近くの支店または総務課まで!

電話: 0944-63-8802



自己改革通信! JAの自己改革の取り組みをお届けします!

「アサデス」でセロリの魅力をPR!

JAみなみ筑後管内の瀬高地区で、3月27日、KBC九州朝日放送テレビ番組「アサデス」の収録があり、JAみなみ筑後瀬高町セロリ部会の青年部員7人が出演し、セロリの魅力をPRしました。同番組内の「食のチカラ」で紹介されました。

内容は、瀬高町セロリの特徴や美味しさの秘密等を取材されました。また、収穫体験をしてもらい、みやま市のセロリの良さを伝えることができました。

JAみなみ筑後はこれからも全国に農産物を伝えていくことができるような良品の生産に取り組んでいきます。



4/19 栽培管理徹底呼びかけ 山川ぶどう春期管理講習会



山川ぶどう部会は、南筑後指導普及センターと連携し、山川ぶどう春期管理講習会を開催。管内の部会員園地で現地指導を行いました。講習会では、JA・普及指導センター担当者が新梢管理や施肥処理についてデラウェア、シャインマスカット、ベリーAの品種ごとに詳しく説明しました。病害虫の発生に留意し、栽培管理が遅れないように指導しました。

同JAでは今後も、安全・安心で高品質なデラウェア、シャインマスカットの生産に向け、現地指導及び講習会を行い、産地の支援を行っていきます。

4/18 現地指導で収量増加目指す すもも夏期管理講習会開催



JAみなみ筑後は4月17日~19日、21日の4日間、南筑後普及指導センターと連携し、すもも夏期管理講習会を開催しました。適切な生産管理を行うことにより大玉果実生産を目指すため、管内各地のすもも園地で現地指導を行い昨年以上の収量確保を目指します。

講習会には、管内のすもも生産者50人が参加し、現在の生育状況の確認、摘果や新梢管理、病害虫防除について再度確認を行いながら、今後の栽培管理上の留意点を説明。生産者は質問をしながら耳を傾け、積極的に講習会に参加しました。



☆6月の運勢☆

【全体運】遊びに行きましょう。季節の恵みを感じられるプランがお勧め。いつもより遠出を。新作や限定メニューにツキ

天秤座 9/23~10/23 【健康運】血行を良くする運動でむくみや肩凝りを予防





総務部 総務課

そのだ なほ  
**園田 奈帆(22)**

【仕事内容】

総務課事務

★マイブームはなんですか？

ライブ DVD を見る、映画鑑賞

★今後の目標をお願いします！

早く仕事に慣れ、正確に素早く業務を行えるように努めます！

★上司からひとこと

笑顔を忘れず、感謝の気持ちで業務に携わって下さい。

## 今月のおすすめ料理

旬の料理



### 新タマネギと新ジャガイモのかき揚げ

〈材 料〉2人分

新タマネギ……………	中1個	水溶き天ぷら粉……	100ml
新ジャガイモ…………	2個	サラダ油……………	適宜
ソラマメ……………	8粒	塩……………	少々
薄力粉……………	適宜		

〈作り方〉

- ①新タマネギは繊維に沿って5mm幅にスライスする。新ジャガイモは極細に千切りし水にさらす。ソラマメはさやから取り出し皮をむく。
- ②ボウルに新タマネギ、水気を切った新ジャガイモ、ソラマメを入れ、薄力粉をまぶし混ぜ合わせ、水溶き天ぷら粉を入れさっくりと混ぜる。
- ③18cmのフライパンに1cmほどのサラダ油を入れ180度に熱し、②のかき揚げの材料を入れ2～3分ほど揚げ裏返して、さらに2～3分ほど揚げる。
- ④③を2等分に切り器に盛り付け、塩を振って出来上がり。



## 女性部連絡員研修会及び合同連絡員会議を開催しました!!

4月20日、女性部連絡員研修会及び合同連絡員会議を開催し、女性部連絡員、女性理事58人が参加しました。

研修会では、連絡員の方への委嘱状交付を行い、JA女性組織における連絡員の役割や仕事内容の再確認をしました。またエコーブ商品研修も行い、3社より、黒酢やはちみつ、いちご味ゼリーの素を使って羊羹風のデザートなどの紹介がありました。参加された女性部員から、ゼリーやババロアの固まる温度などの具体的な質問があり、研修会に参加できてよかったとの声がありました。

連絡員会議では、家の光の記事を紹介し、生活用品共同購入の仕組み変更や女性部ポイント制のひまわりカードの仕組みに関する報告を行い、最後に今年度の活動計画について話し合いを行いました。

これから1年間、連絡員の方々には、JAみなみ筑後女性部を盛り上げていただきたいと思っております。お世話をお掛けしますが、よろしくお願いいたします。



南  
筑  
後  
見  
聞  
録

みなみちっこ  
けんぷろく

## 大地の恵み会

★「大地の恵み会」会員登録企業紹介コーナー★

「大地の恵み会」はJAみなみ筑後と関係企業の親睦と情報交換を図り、協同組合運動への理解を深めていただき、相互の事業発展に寄与することを目的に設立されました。

### 4月～5月は「ヤマトシロアリ」に注意!!

ヤマトシロアリは4月から5月にかけて群飛します。昼間に羽アリを見かけていれば、それはヤマトシロアリの可能性があります!

もしかして白アリ・・・?少しでも不安な方はお近くのJAへご相談ください!

### 無料床下診断実施中

無料で床下点検・点検結果の報告を行い、お客様に合った防除をお勧めします。その後、お客様から申し込みがあった場合に、有償にてJA取扱業者が防除を行います。

(株)ピコー

JAグループ  
4月～5月、群飛!  
ヤマトシロアリ  
イエシロアリ  
シロアリは土中で一年中活動  
6月～7月夕方に群飛!  
無料床下診断実施中  
JAみなみ筑後 南筑後農業協同組合  
〒935-8501 福岡県みやま市南筑後下野77A-1  
電話番号 TEL.0944-93-8881  
受付時間 平日 9:00～17:00 TEL.0943-52311000



☆6月の運勢☆

【全体運】運勢には活気があります。あなたが頑張ればなんとかなる頼まれ事は引き受けてあげて。今後の礎になるはず

射手座 11/23～12/21 【健康運】外出の機会を増やして。体を動かすほど元気に



☆6月の運勢☆

【全体運】やり残しがないか確認しましょう。丁寧な連絡でミスを回避。1人で無理せず協力者を探す姿勢も大切です

蠍座 10/24～11/22 【健康運】カルシウムをしっかり取って骨の強化を





【みかん】5月になると、開花・結実・新梢の緑化期を迎えます。着果確保、肥大促進、摘果管理の時期となります。



●夏肥…施用時期は5月中下旬で、土壌水分がある状態で施用します。(10a 当たり 40 ~ 60Kg) 特に夏肥は年間施用の中で、最も肥効が高いので積極的に施用しましょう。苦土欠乏が発生した場合5月中に苦土の資材を施用します。(10a 当たり 30 ~ 40Kg)  
※夏肥と苦土資材共に施用する方は、一緒に施用して構いません。



●葉面散布…開花から1ヶ月間でリン酸を中心に養分補給を行い、果実の初期肥大や果実内容の向上を図ります。最低3回は行うようにしましょう。散布回数が多いほど効果は高まります。

●摘果剤の散布…落としたい部位に部分散布します。気温が高くなる時期(基準として日中25℃)に散布します。時期は満開後10~20日。

※注意事項…日中30℃及び夜温が18℃を上回る日は、生理落果過多になるため摘果剤の散布を控えましょう。

果樹指導係 瀧上 幸亮  
山川選果場 (Tel: 67-1211)

【果 樹】結実安定生産に努めましょう

【キウイフルーツ】新梢管理及び人工授粉

●花腐細菌病対策…(ハイワード)樹幹部へ環状ハク皮を満開10~14日前までに1cm幅で木質部まで皮を剥ぎます。実施後は剥皮部分にテープ等で被覆。樹勢の弱い樹や若木にはハク皮は行わない。

●摘蕾・摘果…摘蕾は基部の変形した蕾と、側花を重点に行います。残す目安は、短果枝で2~3蕾。中・長果枝は4~5蕾残します。

●人工受粉…受粉方法は、粉末受粉と液体受粉で行う方法があります。粉末受粉は花粉に増量剤を混ぜて受粉機で実施。液体受粉は溶液に花粉を溶かしハンドスプレーで受粉します。受粉時の気温が低いと受精不良をおこしやすいので、気温が16度以上になってから行います。※液体受粉は外気温が20度以上になってから。

●摘果…(甘うい)結実後は、奇形果・小玉果の早期摘果。

【スモモ】

●仕上げ摘果…病虫害果、奇形果、傷果、上向果が残っている場合は落とす。結実量が少ない樹では結実量確保の為、小玉果も残す。収穫時期の早い大石早生は早めに行い、サンタローザ、太陽は生理落果が多いため落果状況を見ながら仕上げ。

●新梢管理…棚面が過繁茂になり日照不足になると、果実品質(着色・肥大・糖度)の低下を招くため、主枝・垂主枝の背面から発生した強い徒長枝や込み合った部分は枝が柔らかいうちに芽かぎ、摘芯、捻枝を行います。枝の抜きすぎは、日焼けや樹勢が強くなる原因となるので注意する。



果樹指導係 坂田 照明  
高田選果場 (Tel: 22-5453)

【なす】

●樹勢維持…日中は谷、サイド、妻を最大限換気しハウス内温度が30℃以上にならないよう努める。着果過剰にならないよう、収穫時は一芽で切り戻し品質維持に努める。葉面積が少ないと光合成・同化養分が減少し、樹勢維持が難しくなるので摘葉は控えめにする。この時期は側枝が伸びやすく、管理の不徹底が着色不良果の発生や花芽の流れにつながるので注意する。

●灌水…蒸散量、着果数が増加し必要水分量も増加しているため、常に畝・溝ともに湿った状態にしておく。日中高温時の灌水は根傷みに繋がるので避け、夕方以降気温が下がってから実施する。水分が不足すると日焼け果やぼけなす果が発生しやすくなるので注意する。

●施肥…博多なす追肥60kg/10a(窒素成分4.2 kg/10a)を目安に15日間隔で施用する。樹勢が弱い場合は、液肥(窒素成分1kg/10a)を施用する。尚、基肥一発肥料を使用している方は樹の状態を見ながら適宜追肥を検討する。

●病虫害対策…ハウス内が乾燥すると、うどんこ病、スリップス、ダニが発生しやすくなるので注意する。こまめな灌水によって湿度を維持し、病虫害発見した際はすぐに防除して被害を抑える。栽培終盤に被害が出ている場合は、天敵に影響のある農薬の使用も検討する。



なす指導係 林田 真輝  
瀬高選果場 (Tel: 63-3175)

【ぶどう】



●ハウス管理…ハウス内の日中の温度は30℃以下で管理。

●新梢管理…トンネル、露地(巨峰)樹勢が強い新梢から誘引し棚面が込み合う場合は開花後に切除。

●結実対策…展葉七~十一枚期にフラスター液剤散布。

●花穂の整形…巨峰(種有り)、花穂の中位部分14~15段(7~8cm)でセット。

巨峰、ピオーネ、シャインマスカット・その他大玉系(種無し)房先3cmでセット

●種無し化処理…開花前までにアグレプト液剤を花房に散布。一回目処理・満開から2~3日後よりジベレリン+フルメット処理。

デラウェアのジベレリン処理適期は新梢の葉数が8~9枚で房先3分1がゆるんだ頃。ベリーAの処理適期は、房セット後に園内に走り花が見られた頃。

【イチジク】

●新梢管理…芽かぎは、上芽は切除し横芽もしくは下芽を残し、展葉2~3枚期から8~9枚期までに、数回に分けて実施。

●誘引…側枝間の間隔を40cm以上保つように、誘引。誘引の時期をずらすことにより、新梢伸長をある程度調整できます。(弱いものは早めに、強いものは遅らせませす)

●灌水・排水対策…降雨期は排水対策。乾燥が続く場合はかん水実施。病虫害の発生に注意。

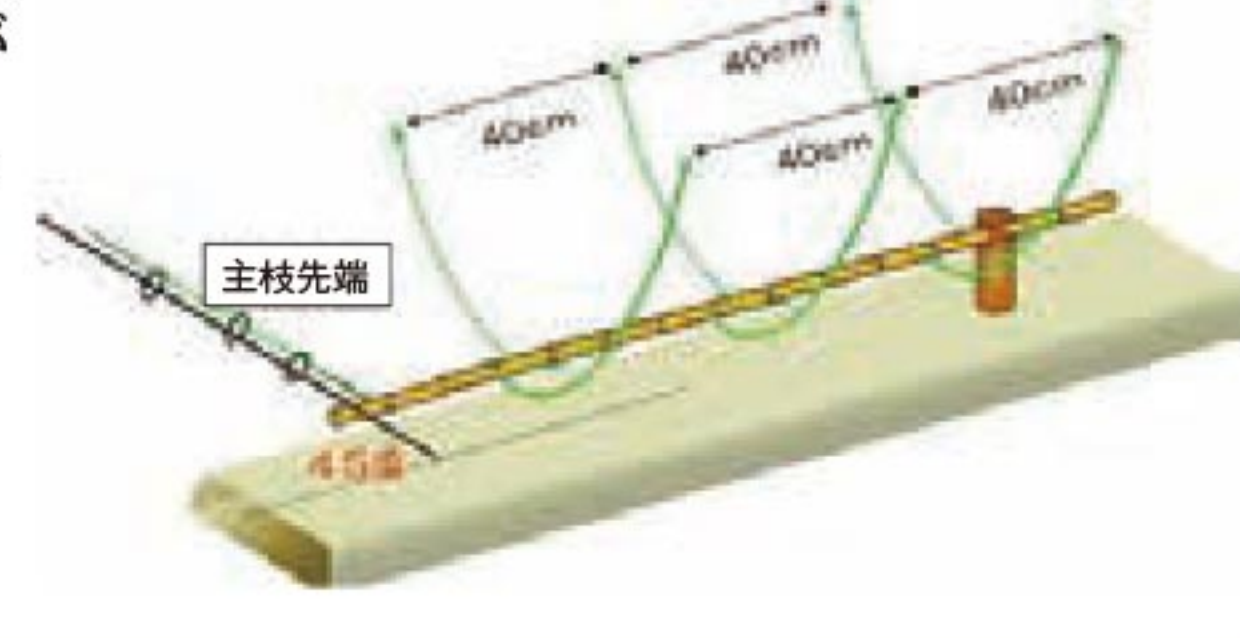

【いちご】良質な苗作り



●採苗方式(1)鉢上げ方式…挿しポット  
目標鉢上げ時期

8月処理開始の株冷	⇒ 6月10日まで
9月処理開始の株冷	⇒ 6月15日まで
普通ポット	⇒ 6月20日まで

(育苗期間を70日以上確保すること)

○子苗採取前には、炭そ病の予防防除。本葉2~3葉で3~5cm程に発根した子苗を使用する。活着を良くするため、鉢上げ前日に培土を十分湿らせておく。活着するまでは、葉水程度のかん水を1日に数回行う。

(2)鉢受け方式…すけポット

鉢受け作業時期	⇒ 5月末まで
切り離し目標時期	⇒ 6月15~20日

○子苗の切り離しは、最終鉢受け後10~14日目頃の根付いた頃を目安に行う。ただし、雨天日には絶対に行わない。切り離し前後には、必ず炭そ病の防除を行う。

●肥培管理…活着したら追肥(置き肥)を開始するが、梅雨時期は軟弱徒長防止の為、多肥状態にしない。

●葉かぎ…活着後、根が十分に回ってから葉かぎを開始し、葉数3枚を維持する。葉かぎ後は、必ず当日もしくは翌日までに炭そ病の防除を行う。降雨前後の葉かぎは絶対に行わない。

●かん水…基本は午前中主体のかん水とし、徒長防止と炭そ病予防のため多湿状態にしない。多湿になると根腐れや病気が発生しやすいので注意する。特に夕方のかん水が必要な場合は葉水程度とする。ポットが小さいほど乾燥しやすいので、少量多回数かん水を心がける。

【グリーンアスパラガス】梅雨対策をしっかりと!!



●温度管理(換気)…ハウス内の温度が30℃以上にならないよう、ハウスのサイド及び妻面を開放して換気を行い、風通しのよい状態にする。

●追肥…約2週間に一度、窒素成分で2~3kg/10aを目安に追肥を行う。(軽く表土と混ぜると肥効が安定)液肥を施用しても良い。施肥量は収穫量に応じて変更する。

●かん水…表土の水分状態を常に確認し、かん水を継続する。梅雨による雨天日が続くようでも、少量で良いのでかん水は継続して行う。

●梅雨対策・排水対策…降雨によりハウス内に水が入り込まないよう事前に排水溝の整備をしておく。晴天日は、できる限りの換気に努める。(ハウス内の多湿状態を避ける)降雨が続く場合の薬剤散布は、乾きにくく、葉害や葉焼けの原因になるので絶対に行わない。

●病虫害防除

○斑点病・褐斑病…ハウス内が高湿多湿の状態時に発生しやすいので、サイドや妻面を開放し風通しを良くする。基本は月に2回以上の予防防除に努める。初期病斑を確認したら適時除去を行う。除去後、防除を行い感染拡大に努める。

○アザミウマ類(スリップス)…若茎の鱗片や穂先を加害する。(症状:白色や褐色のかすり状)主に、花に発生が多く見受けられるため、ハウス内数箇所黒色の紙等に叩き落としを行いながら発生状況を確認する。発生を確認したら早期に防除を行う。

○ハダニ類…梅雨入り前は、高温乾燥状態となりやすくハダニ類が発生しやすい。ハダニ類は、親株上部の擬葉(生長点部分)に発生しやすいので、アザミウマ類同様ハウス内数箇所白色の紙等に叩き落としを行いながら発生状況を確認する。

発生を確認したら早期防除に努める。親株上部の擬葉が黄色く変色していると発生している可能性あり。



いちご指導係 馬場 憲二  
高田選果場 (Tel: 22-5453)

【麦】収穫までの管理徹底

●今後の湿害は、収量や品質に直接影響を及ぼします。降雨後は排水溝の溝さらいを行うなど、表面排水に努めます。

●異種穀粒の混入は、共同集荷施設での荷受けができない場合があります。異種麦及び雑草(特にカラスノエンドウ)の除去を徹底します。

●収穫後は速やかに共同集荷施設に搬入するか、自家乾燥を行います。乾燥が間に合わないときは収穫を一旦中断します。



【水稻】関係資材の準備

●種子消毒後は、鳩胸程度~1mm位まで催芽します。播種量は、1箱当たり乾籾150g(催芽籾180g)程度とします。床土は2kg、覆土は種子が完全に隠れる程度の1kg弱とし、平床出芽させます。

※詳しい内容は、商品ラベル・栽培こよみを参照してください。

普通作指導係 桑野 夏樹  
農畜産課 (Tel: 63-8814)



☆6月の運勢☆

【全体運】ハブニングの予感。忙しくなりそうですが大きな成果が期待できます。ピンチはチャンスなので冷静に対応を

水瓶座 1/20~2/18 【健康運】うっかりのけがに注意。安全確認は丁寧に



☆6月の運勢☆

【全体運】良好ですがペースダウンの時期なので予定を詰め込み過ぎないように。ゆとりある行動を心がけると好結果に

山羊座 12/22~1/19 【健康運】古傷、病後のケアはしっかりと。温泉にツキ



# Instagram はじめました!

管内の農業やJAの情報を  
発信していきます。

Follow me!



JA\_MINAMICHIKUGO

## JAバンクアプリ

スマホアプリから、口座残高がすぐ確認できる。

アプリの  
ダウンロードは  
こちらから



<https://www.jabank.org/app/>

JAバンクアプリ

JAバンクアプリに関する  
お問い合わせはこちら

JA ネットバンクヘルプデスク

0120-058-098

お問い合わせ時間  
平日 9:00~21:00 土日祝日 9:00~17:00

## 理事会だより 4月26日開催 第11回理事会

### ■付議事項

- 第1号議案 令和5年度余裕金運用について
  - 第2号議案 組織機構の改正について
  - 第3号議案 固定資産(大牟田支店の新築等)の取得について
  - 第4号議案 定款及び定款附属書総代選挙規定の一部変更について
  - 第5号議案 令和6年度職員採用について
  - 第6号議案 第28回通常総代会開催について
- 日時: 令和5年6月28日(水)午後1時30分  
場所: まいびあ高田

### ■経営検討事項

- (1) 令和4年度決算状況について

### ■協議事項

- (1) 剰余金処分案について
- (2) 組合員座談会の対応及び座談会資料について
- (3) 事業所再編の方向性について

### ■報告事項 17件

## 愛たい日15

4月~訪問状況~  
各支店合計正組合員訪問率 **30%**  
(訪問戸数4,419件うち面談戸数1,324件)

※新型コロナウイルス感染拡大防止のため愛たい日の面談を控えさせていただきました。

### 編集後記

上のお知らせにありますが、SNSによる情報発信ということで、JAみなみ筑後公式Instagramを開始しました。組合員の皆様も一度ご覧になって下さい。そしてぜひフォロー、いいね!をお願いいたします。(桑原)

気温もすっかり暖かくなってきました。汗をかくような暑い日もあります。朝晩の寒暖差で風邪を引かないように十分気を付けてお過ごしください。(稗田)

## 農業ヘルパー登録者募集!

JAみなみ筑後では、無料職業紹介所を通じ農業者を支援する事業を行っています。農作業ヘルパー(農作業をされる方)の登録者を随時募集しておりますので、ご希望のある方は下記の連絡先までお気軽におかけ下さい。お待ちしております。

### ★農業ヘルパー★

- 仕事内容: 主になす、みかん摘果・収穫作業、野菜収穫作業、出荷調整作業等
- 勤務地: みやま市
- 給与: 時給900円~
- 仕事時間: 午前8:00~午後6:00の内  
4~6時間程度  
(勤務内容については相談に応じます)
- 休日: 相談に応じます
- 待遇: 詳細については農家との面談にて

### ■お問い合わせ先■

JAみなみ筑後  
無料職業紹介所  
(組織振興部 組織支援課)  
〒835-8501  
みやま市瀬高町下庄774-1  
☎0944-63-8813  
(担当/井上・野田)



## 農業新聞を購読しませんか?

購読料

1ヶ月 **2,623円** (税込)

電子版 **2,403円** (税込)

※軽減税率8%対象です。

※お申込みされた月の翌月1日からの配達になります。

お申込みはお近くの支店または  
総務課(TEL:0944(63)8802)  
までご連絡ください。





# まちがいさがし

クイズに正解した方の中から、抽選で5名様に  
素敵なJA6次化商品プレゼント!

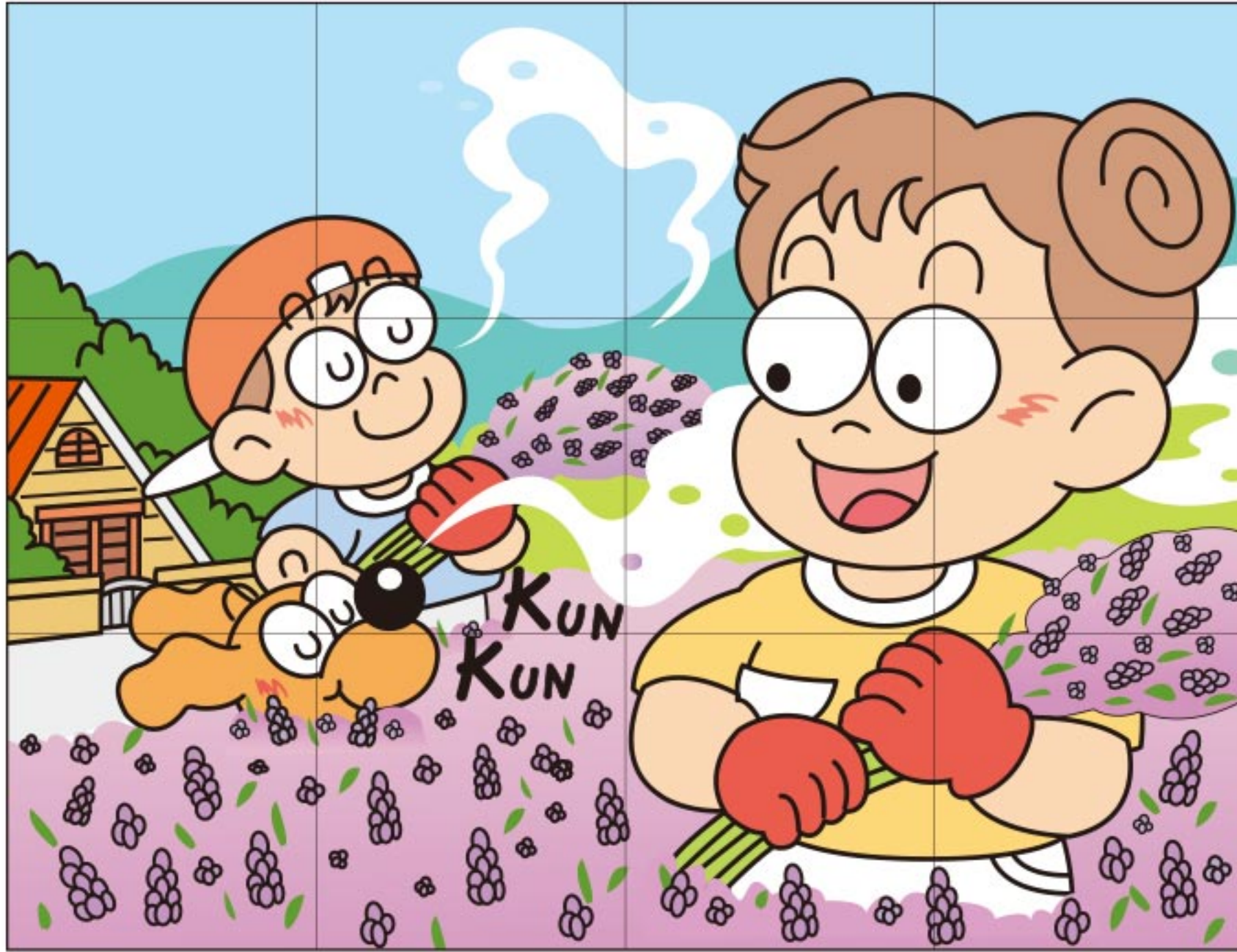

出題・イラスト:酒井栄子

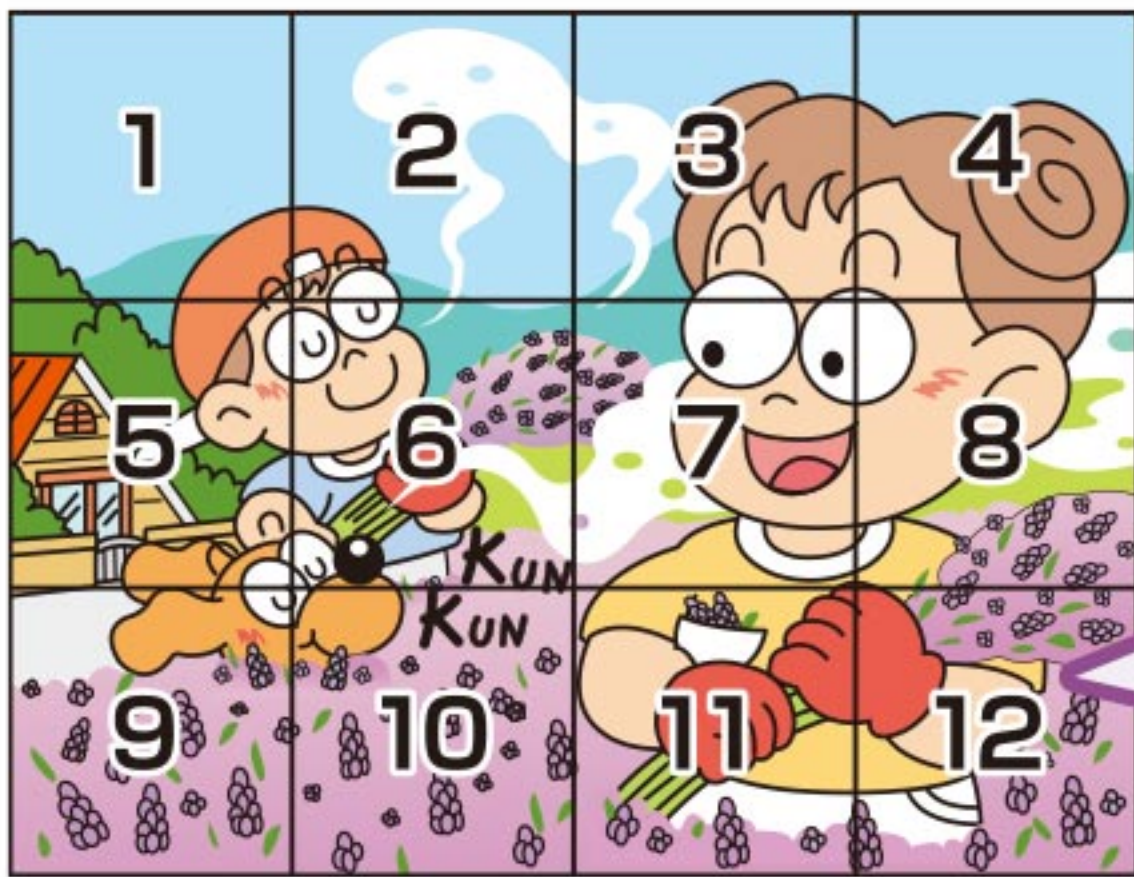

右のイラストには左のイラストと違う部分が5カ所あります。  
間違っている部分を左下の枠内の数字で探しましょう。

間違いを探し、この枠内の  
数字を5つ答えてね!

答え

## おたより・プレゼントの応募先

クイズに正解した方の中から、抽選で5名様に素敵な賞品が当たる!

<あて名>

**応募締め切り** 令和5年5月29日(月)必着

**応募方法** はがき、またはFAX

はがき…必要事項(右記参照)をご記入の上63円切手を貼って投函してください。

または、最寄りの支店・事業所までお持ち下さい。  
(持ち込みの際は切手は不要です。)

FAX…必要事項(右記参照)をご記入の上  
(総務課:0944-63-8820)までお送りください。

※ご記入頂いた個人情報は賞品の抽選・発送・結果発表に使用させていただきます。  
(紙面上で当選者のお名前を掲載させていただきます。)

お子様やお孫さんのお名前でお応募いただく場合は正組合員さんの氏名と続柄をお書きください

<必要事項>

JAみなみ筑後  
グリーンピース係 宛

- ①氏名
- ②年齢
- ③郵便番号・住所
- ④電話番号
- ⑤まちがいさがしの答え

広報紙の感想・ご意見等があればぜひお寄せください。  
投稿作品も募集中!(川柳など)

835-8501

みやま市瀬高町下庄774の1  
JAみなみ筑後  
総務課 グリーンピース係

## 今日の表紙

みやま市瀬高町高柳 しむたひでひこ  
グリーンアスパラガス部会 **紫牟田 英彦さん (49)**

★ひとこと アスパラガスも夏の暑さや大雨が大変ですが、より美味しく美しい品を届けたいです。

グリーンアスパラガス部会は、部会員数42人で面積7ヘクタールを栽培しています。



JAみなみ筑後ネットショップはこちらから  
6次化商品が買えるよ!!



<https://minamickg.thebase.in/>