

GREEN PEACE 8

JAみなみ筑後 広報誌

2024
vol.355



特集① P2、P3
【田んぼの教室 開催！】

特集② P4、P5
【お買い物で賢く防災 日常備蓄のすすめ】



今月の農産物 イチジク

「知恵の木の実」「薬の木」として、古来より伝わる健康食果実。



田んぼの教室 開催!

TANBONO KYOUSHITSU



子供たちが農業体験を通じて「食」と「農」を学ぶ「田んぼの教室」。みやま市の南小学校、桜舞館小学校、清水小学校、瀬高小学校、大牟田市の玉川小学校の5校の子ども達が田植えに挑戦しました。青年部員、JA職員、地域の方の指導の下、一本一本手作業で苗を植えました。

子供たちは「ずっと中腰で田植えをするのはとても大変」など、全身泥だらけになりながら米作りの大変さや楽しさを感じていました。

桜舞館小



瀬高小



玉川小



南小



清水小



☆9月の運勢☆

【全体運】 実り多い月。収穫を楽しみましょう。会合には出席を。楽しいことには率先して取り組んで。連絡を密にすると◎

牡牛座 4/20~5/20 【健康運】 体操教室に参加を。仲間と一緒に取り組んで



☆9月の運勢☆

【全体運】 考え事が多そうですが神経質になり過ぎないように。土と触れ合う時間が心を癒やしてくれます。観劇にツキ

牡羊座 3/21~4/19 【健康運】 家の中の危険箇所をチェックしてけがを防止

備えあれば憂いなし。防災は日頃から の準備が大切です！

4 ベビー用品・介護用品

赤ちゃんのおむつや肌着、ベビーフードなどは、日頃利用しているものが安心です。介護用品も同様です。「これしか駄目」な製品は、多めにストックしておいた方が良いでしょう。



3 衛生用品

トイレトーパーやティッシュペーパーは多めに買っておくようにしましょう。ウエットティッシュ、せっけん、消毒用アルコールも役立ちます。女性は生理用品やおりものシートも多めに備えましょう。



2 生活用品

ラップ、ポリ袋、ゴミ袋、ガムテープなどは、避難生活で何通りにも使えます。カセットボンベ、乾電池、軍手やビニール手袋なども多めに備えておきましょう。



1 食料品・飲料

食料・水の備蓄は、最低3日分を目安に食べ慣れたもの・好きなものを少し多めに買ってストック。賞味期限の近い順に食べていき、減った分はその都度補充します。最低3日分、さらに先も見越して備えましょう。



チェックリスト

- 持ち歩いてそのまま食べられるもの
あめ・チョコレート(リラックス効果大) / ナッツ(カロリー・栄養価が高い) / チーズ(栄養価・満足度が高い) / ドライフルーツ(ビタミン・ミネラルが豊富)
- 火や水を使わなくても食べられるもの
肉・魚加工品(おかずにも最適、パワーが付く) / 缶詰(保存食の王様、家族の好みに合わせる)
- お湯を注ぐか、温めるだけで食べられるもの
レトルト・フリーズドライ食品(日持ちする上、バラエティーに富む) / 細い麺(ゆで時間が短いそうめんや極細の Pasta など、麺つゆやパスタソースも一緒に)
- 食欲を促す菓子など
せんべい(香ばしさで食欲増進、個包装のものを) / ようかん(小腹が空いたときに一口タイプを) / 野菜・果物チップス(ビタミン補給に)
- 栄養バランスを整えるもの
シリアル・バランス栄養食(手軽な栄養補給) / 栄養機能食品(食事で取れない栄養をカバー)
- 災害時にもお薦めの飲み物
野菜ジュース(野菜不足を解消) / 粉末スープ(みそ汁など、体が温まる) / 機能性飲料(健康保持に)

家族の好物をストックしよう

お父さんはトマトジュース、お母さんは豆乳、娘はカフェオレ……など、家族が好きなものを箱買いしてはいかがでしょうか。好きな飲み物が箱買いされていたら、幸せな気分になりますよね。「次は何にしようかな!」なんて、日常備蓄が楽しみになりますよ。



イラスト：藤田倫央 参考資料「東京くらし防災」(東京都総務局総合防災部防災管理課)

災害が発生した瞬間に持ち出すものと、避難生活に必要なものを分けておきましょう

《 すぐに避難しなければならないとき 》

緊急避難時には、大きくて重いバッグは文字通り重荷になってしまいます。本当に必要なものだけを緊急避難リュックに入れて、すぐに持ち出せるように玄関などに準備しておきましょう。

チェックリスト

- 携帯トイレ
- ヘッドライト
- ヘルメット(折り畳み式が便利)
- レインコート
- 防災用ホイッスル
- タオル
- 水(500mlのペットボトルを1、2本)
- 掃除用具
- マスク
- ゼリー飲料など
- 応急手当用品
- モバイルバッテリー
- 給水器
- 乾電池



《 避難生活であると便利なもの 》

在宅避難する場合や、避難所から一時帰宅する場合に備えることも大切です。避難生活用には、以下のリストにあるものを準備しておくといいでしょう。

チェックリスト

- 携帯トイレ・簡易トイレ
- ウエットティッシュ
- 液体歯磨き
- マスク
- 飲料(1週間分)
- 長期保存できる食べ物(1週間分)
- カセットコンロ・ボンベ
- 給水袋
- 掃除用具
- 水を運ぶ道具(ポリタンクなど)
- ランタン
- アイマスク・耳栓

「おうちキャンプ」のススメ

普段からキャンプを楽しんでいる人は、「おうちキャンプ」を試してみましょう。被災してライフラインが途絶えたとき、自宅ですぐ過ごすか。アウトドア感覚で実践してみると「あれも用意しておけば良かった」などと、気が付くことが多いものです。カセットコンロや備蓄品で食事タイムを楽しむ、簡易トイレを使ってみる、電源や明かりを確保するなど、被災生活を疑似体験してみましょう。

「いつもよりちょっと多め」がポイント

お買い物で賢く防災

日常 ローリングストック 備蓄

のすすめ

皆さん、災害への備えは万全ですか？ 大切なのは日頃の心構えです。いつもの買い物を少しだけ変えることが防災につながります。

日常備蓄とは？

「日常備蓄」とは、食料品や生活必需品など、普段から食べている・使っているものを少し多めに購入してストックしておくこと。災害時は、食料品や生活必需品が一時的に入手しにくくなることが考えられます。「買って・ストックして・使う」ため、**ローリングストック**とも呼ばれています。



☆9月の運勢☆

【全体運】せっかちになってしまいがち。喜んでもらえる話でも相手の了承を得てから進めましょう。「報連相」が大事です
【健康運】画面の見過ぎに注意。肩凝りは早めにケアを



☆9月の運勢☆

【全体運】戸惑うことがあって当たり前。不測の事態が生じたときこそ落ち着いて。あなたの冷静さが事態を鎮静化させます
【健康運】おいしいものもほどほどに。野菜多めでバランス良く



6月下旬
～
7月上旬

園児達がぶどうの袋掛けに挑戦 地元の農産物に触れ食育に興味を



6月下旬～7月上旬にかけて、大牟田市勝立にある野口清仁さんのぶどう園で若草幼稚園、橘幼稚園、萩尾保育園の園児達、合わせて90人が、露地栽培の巨峰の袋掛け体験に訪れました。ぶどう作りを通して自分達で直接ぶどうに袋をかけることで、作物がどのように育つかに興味をもってもらうために企画されました。あらかじめぶどうのイラストに塗り絵をしておいた袋を、先生と協力してかけていました。思い思いに塗り絵された袋は合わせて500枚以上になり、園地はとても彩り豊かになっていました。園児達は今後も園地を訪れ、自分が袋掛けしたぶどうの成長を観察していき、9月には収穫する予定です。

6/28

品質向上生産を目指す いちご部会全体研修会開く



いちご部会は、同JA本店で全体研修会を開き、部会員57人が出席しました。研修会では、指導員が2023年度産の生産経過及び反省点について説明を行い、2024年度産に向けた育苗管理や近年発生している病害虫の特徴と防除のポイントについて説明しました。特に育苗期の炭疽病対策について部会員は熱心に耳を傾けていました。

6/24

水稲苗配布 管理徹底で良い苗を配布



JAみなみ筑後は、田植えシーズンに伴い各育苗所で委託苗の配布を行いました。管内では、毎年10万箱の委託注文を受け、5月24日より水稲苗の播種が開始され、6月中旬から下旬にかけて「夢つくし」「元気つくし」またその他の品種を出荷しました。担当者は、「この前播種したように感じるが、早いもので苗出しが開始された。委託苗は、生産者の労力軽減を目的に毎年行っており、播種から田植え直前までの育苗管理を受託している。今年は夜温が低く心配したが、良い苗を渡すことが出来た」と話しました。

7/10

「つやおとめ」地域にアピール 知名度アップを図る



JAみなみ筑後は、みやま市瀬高町で栽培している「つやおとめ」の拡販と知名度アップを図ろうと、(株)森光商店と共同でみやま市高田町のアスタロピスタにて販促活動を行いました。販促活動では、JA職員と(株)森光商店の担当社員が店内特設コーナーにて試食販売を行い、来店者にバイオ液肥を使用し栽培することで資源循環の取り組みを行っている循環型特別栽培米つやおとめ「ふくおか産 環境にやさしいおいしいお米」、同じつやおとめで作った6次産業化商品日本酒「つやおとめ」も一緒にPRしました。今後も米と日本酒の「つやおとめ」PRおよび知名度アップに向け販促活動を積極的に行っていきます。

7/5

高品質みかんの産地を目指して 柑橘部会生産者大会



JAみなみ筑後柑橘部会は、みやま市高田町のまいピア高田で令和6年度南筑後柑橘部会生産者大会を開き、部会員144人が出席しました。開会では、立花茂樹部会長が「高品質を目指した管理が必要になる。今日の講演を栽培に活かしてほしい」と挨拶。研修会では、シブヤ精機株式会社の二宮和則本部長が「AIを搭載した最新鋭選果システムのご紹介」と題して講演を行いました。また、JAよりプレ選果機によるみかん産地の発展についての説明があり、高品質果実の安定供給に努めるため、部会員は熱心に耳を傾けていました。日本一のみかん産地、トップ価格を目指して意思統一を図りました。

7/5・6

感謝の気持ちを込めて七夕フェア開催 農産物直売所「愛菜館」



JAみなみ筑後農産物直売所「愛菜館」は7月5、6日の2日間、お客様へ日頃の感謝の気持ちを込めて七夕フェアを開催しました。2日間で739人を超えるお客様が足を運び、大盛況となりました。生産者出荷の委託品を中心に、同JAの特産物であるハウスみかん、ぶどう、すもも等の果実や地域の野菜を販売、山川みかんストレートジュースのPR販売や、来場者に生産者手作りお饅頭をプレゼントしました。たくさんのご来場ありがとうございました。



☆9月の運勢☆

【全体運】パワフルに過ごせます。今月なら強気もプラスに。押してみるのもアリ。心のフォローは忘れずに

【健康運】ストレッチで体をほくして血行を促進



☆9月の運勢☆

【全体運】おいしいものを食べたり芸術に親しんだり。秋を満喫すると開運。友人との外出にもツキがあります。絵手紙が吉

【健康運】香りの良い飲み物と好きな曲でリラックス

読者のページ

燃えよ川柳魂

投稿作品募集中!

身の回りのことや農業のことを5・7・5の川柳にしてみませんか?裏表紙のクイズの答えと一緒にあなたの作品を投稿しましょう!頂いた作品は紙面上で紹介させていただきます。
※ペンネームご希望の方はペンネームを明記してください。

PN ダージリンさん

日焼け止め
貫通しそうな
この日差し

PN さざんかさん

花火大会
やめないう
来年も

おたより

皆さんからいただいたお便りを一部抜粋して紹介します。

今月の表紙、とても暑いこの頃をさわやかで、とっても涼しさを感じさせて頂きました。また、一年の早さも実感し、今年も奮発してシャインマスカットを食べたいと思います。

(瀬高町 70代女性)

シャインマスカットは中々手が出せないお値段ですが、味は保障しますので、ぜひお買い上げください!私もいつか奮発して食べてみたいです。

子ども達が田植えした苗達はすくすく育っていることでしょう。私の家の稲もジャンボタニシに負けずに無事に美味しいお米になってもらいたいです。孫達が待っています。

(大牟田市 70代女性)

先日写真を撮りに行った田んぼもジャンボタニシが沢山いました。すくすく育つ稲が食べられるのは悲しいですね。立派なお米が育つことを祈っています!

7月号まちがいがしの答えとプレゼント当選者

7月号
プレゼント
当選者

西山 康徳さん 藤岡 美心さん
福山いづほさん 松本登美子さん
山崎 隆弘さん

当選おめでとうございます!

応募総数 37 通、正解 35 通。厳正な抽選の結果、上記の方が当選されました。詳しい応募方法は裏表紙をチェック!

7月号の答え

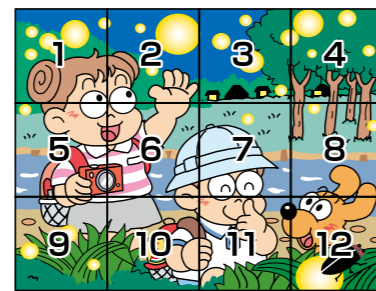

- 1…ホタルが多く飛んでいる
- 3…家の明かりが消えている
- 8…魚がいない
- 10…ジュースが違う
- 12…ホタルの光が大きい

情報の提供は

JAみなみ筑後お近くの支店または総務課まで!

電話：0944-63-8802



自己改革通信! JAの自己改革の取り組みをお届けします!

営農継続に向け早急な措置を / 大牟田市長・みやま市長に緊急要請

JAみなみ筑後及び南筑後農政連は7月19日に大牟田市役所、7月26日にみやま市役所を訪れ、「営農環境等に対する緊急要請書」を関好孝大牟田市長、松嶋盛人みやま市長へ手渡しました。世界的な物流の混乱や円安などの影響により、生産資材価格の高騰が続いています。そのため十分に生産資材を確保できるか不透明感があり、農業者の経営を圧迫し、営農継続へ重大な影響を及ぼすことが懸念される中、早急な措置と国や県に積極的な働きかけを行ってもらうよう緊急要請活動が行われました。

内容については、「1.生産資材高騰対策」「2.鳥獣被害対策の強化」「3.農業者の育成・確保対策」「4.地元農畜産物の安定供給対策」「5.地元農畜産物の利用対策」「6.市独自の補助金支援」の6点を要請しました。



7/18 ぶどう集荷開始 出荷方法再確認



大牟田ぶどう部会は、同JA大牟田支店でぶどう出荷説明会を開きました。生産者、JA職員ら25人が参加し、収穫と出荷品について確認しました。

JA担当職員は出荷方法、商品管理などを細かく確認し、品質の低下を防ぐために収穫や出荷方法については特に注意するように呼び掛けました。また、集荷日程や時間の変更など細かい確認事項について説明しました。

今年も地元の園児を対象とした収穫体験や大牟田市内の小中学校へ学校給食としてぶどうを出荷する予定です。2024年度の集荷は、7月24日より開始し9月末までを計画しています。

7/16 ブランド維持のため徹底管理 いちご部会通常総会開催



いちご部会は、同JA本店で、第25回通常総会を開き、全3議案を原案通りに承認しました。

2024年度は、シーズンを通して安定出荷を図るため作型分散や生育及び天候に応じた栽培管理、品質管理の徹底を決めた。合わせて、栽培管理の指導徹底やパッケージセンター利用による生産規模の維持・栽培延長支援など生産対策8項目と、商品性の向上及び出荷規格の統一徹底など販売対策7項目を対策の基本としました。また、青年部が部会を牽引し産地の発展を担い、新規生産者の加入が促進されるような「魅力あるいちご経営」の確立を目指します。また、役員選任では部会長に内野敏明さん、副部会長に野田良明さん、徳永利典さん、今里ゆかりさんが選任されました。



☆9月の運勢☆

【全体運】多方面から頼りにされて大変そうですが、やればやっただけのかがいがあります。上昇運です。前向きに捉えて

天秤座 9/23~10/23 【健康運】カルシウムをしっかり取って骨密度をアップ



農地の貸し借りの仕組みが 令和7年4月から変わります

変更のポイント

- 農業委員会で行われてきた、出し手（地権者）と受け手（耕作者）の「相対」による農地の貸し借りの手続きは「令和7年3月末（みやま市の最終受付は2月20日、大牟田市の最終受付は2月25日）」をもって廃止されます。
- 令和7年3月末までに「相対」で結ばれた契約（みやま市の最終受付は2月20日、大牟田市の最終受付は2月25日）は、その契約の期間満了までは有効です。
- 今後地域の話し合いを行い、農地1筆ごとに“将来”利用する耕作者を示した「目標地図」を含む「地域計画」が作成されます。

相対による貸し借り

みやま市の最終受付は令和7年2月20日まで
大牟田市の最終受付は令和7年2月25日まで

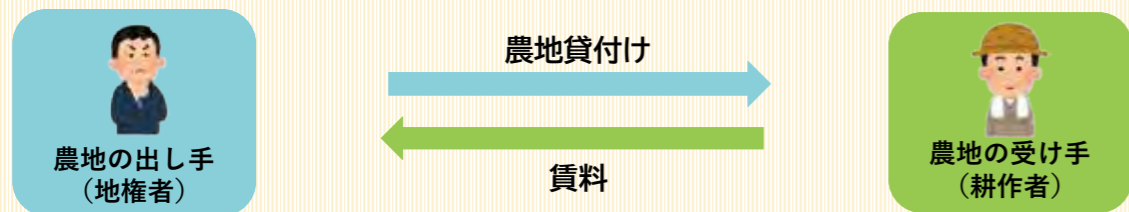

変わります

新しい仕組み（令和7年4月から）

農地中間管理機構による貸し借り

<「地域計画」、「目標地図」に基づいて>



※ 福岡県農業振興推進機構は県知事が指定した福岡県の農地中間管理機構です。

| | | |
|-----|---------------------|------------------|
| 問合先 | 公益財団法人 福岡県農業振興推進機構 | 問合先：092-716-8355 |
| | みやま市役所 農林水産課 農政係 | 問合先：0944-64-1522 |
| | 大牟田市役所 農林水産課 農業振興担当 | 問合先：0944-41-2754 |

きれい☆女性部

わくわくカレッジ第1講 「米袋でエコバックを作ろう」

7月10日、わくわくカレッジ第1回「米袋でエコバックを作ろう!」を開催いたしました。難しい箇所もありましたが、お互い協力し合いながら、上手に出来上がりました。「お買い物に行くのが楽しみ♪」だと話されていました。「わくわくカレッジ」はJAみなみ筑後女性部の仲間作りの一環として、管内にお住まいの女性の方を対象に参加者の募集を行っております。今年度は、あと4回開催予定です。



今回は8月28日にまいびあ高田で「野菜たっぷり料理で夏を乗り切ろう!」を開催いたします。



見聞録

みなみちっこ
けんぶんろく



今月のおすすめ料理

旬の料理



トウモロコシと 鶏もも肉のスープ

〈材 料〉4人分

- トウモロコシ(皮をむいて4等分)… 1本
- 鶏もも肉(1枚を4等分) …… 2枚
- ネギ(3cm幅) …… 1本
- ニンニク(つぶす) …… 1片
- サラダ油 …… 大さじ1
- 料理酒 …… 100ml
- 水 …… 1200ml
- 塩 …… 小さじ1と1/2
- 黒こしょう …… 適宜
- 小松菜 …… 1/4わ

〈作り方〉

- ①フライパンにトウモロコシ、鶏もも肉、ネギ、ニンニクを入れ、サラダ油を回しかけ、中火で両面に焼き色をつける。
- ②①のフライパンに料理酒、水、塩を入れ、中火で30分ほどあくを取りながら煮込む。
- ③黒こしょうを入れて味を調べ、細かく切った小松菜を入れて、器に盛り付け出来上がり。



☆9月の運勢☆

【全体運】 済んだと思っていたことがひっくり返されることがありそう。アフターフォローを心がけて。仕事優先が吉
【健康運】 エアコンの効き過ぎに注意。トイレは早めに



☆9月の運勢☆

【全体運】 状況が次第に整ってきます。今のペースを進めて。変化をうまく取り入れましょう。友人との外出にツキ
【健康運】 活動的なほど◎。シェイプアップにも良いとき



【いちご】花芽分化確認後の定植を!!

●定植：畝を作った後は、定植までビニル被覆（べたかけ）をしておく。定植前には、必ず花芽検査を行い、分化を必ず確認した後に定植を行う。適正な株間、条間で植付けを行う。（株間23×25cm・条間50×55cmを確保）早い作型ほど高温時期での定植となるので、活着促進や根傷みの防止のため、事前に寒冷紗を被覆し、定植後7日間程度は遮光しておく。果房はクラウンの傾いた方向（ランナーの反対側）に伸びるので果実を成らせる方向にやや傾けて定植する。

●定植後の管理：寒冷紗被覆による遮光（2番果対策）を行なう。黒

●病害虫防除：今後、発生が予想される病害虫

●かん水と追肥：親茎の状態と表



【グリーンアスパラガス】健全葉の確保(維持)

●適切な温度管理：ハウス裏面やサイドは開放し、肩換気を併用して換気を行う。ハウス内が30℃以上の高温が続くと株がストレスを感じ、曲がりや穂先の過剰生育、タケノコ茎など生育異常茎の発生が多くなるので換気に努める。

●健全葉の確保：翌年の春芽に悪影響を及ぼす為、健全な葉緑色でツヤのある葉を維持するよう管理を行う。（液肥の葉面散布等で回復を図る。）9月中旬以降の追加立茎は、養分のみを消耗し貯蔵養分の増加には結び付かないため、遅くても9月上旬までとする。

●かん水と追肥：親茎の状態と表

●病害虫防除：今後、発生が予想される病害虫

●害虫：ハスモンヨトウ・オオタバコガ・シロイチモジヨトウ等の夜蛾類、コナジラミ類・ハダニ類・カメムシ類

●病害：斑点病・褐斑病・茎枯病

●害虫は、発生初期に防除を行い、病害は、定期的な予防防除を徹底する。



【水稲】

●昨年、紋枯病やいもち病が発生したほ場は、今年も発生する可能性があります。発生が認められた場合、発生初期に防除を実施します。ウンカ類は、初期の発生が少ない場合も、増殖を防ぐために防除を実施します。

●大豆

●中耕・培土は、播種後15日頃（本葉3枚頃）と25日頃（本葉5枚頃）に実施します。ふ化直後のハスモンヨトウの幼虫が群生する白変葉を発生したら、葉ごと除去し、拡散を防止します。8月中旬頃より、発生状況に応じてハスモンヨトウの防除を実施します。

●水稲・大豆の詳細については、各栽培こよみ、防除速報などを参照してください。



※防除速報に記載してあります農薬に関しては、各GCに問い合わせの上、ご購入いただけますようよろしくお願い致します。



いちご指導係 馬場 憲二 高田選果場 (Tel: 22-5453)



普通作指導係 桑野 夏樹 農畜産課 (Tel: 63-8814)

【みかん】

●高品質果実生産に努めましょう

●摘果：仕上げ摘果の時期（8月中下旬）小玉果、キズ果、腰高果を中心に最後の仕上げを実施します。収穫前に日焼けしている果実や裂果している果実も摘果します。また、群状結実している枝は、間引き摘果を行います。樹勢維持、中玉生産、高品質を目指すため摘果方法は枝別摘果を重点において対応します。

●枝吊り：みかんの重みで枝が垂れてくるとキズ果や枝折れが発生する為、枝吊りを実施します。

●ファイガロンの散布：初期糖度を上げる目的で使用します。散布時期：満開後60〜80日前後、果径（目安）：ヨコ径 30mm、希釈倍数：2000倍、散布量：250ℓ/10a ※樹勢低下に直結するので樹勢の強弱を確認した上で、散布します。

●病害虫防除

●カメムシ：※初期防除の徹底を行います。飛来が見られる園地では、速やかに防除を行ってください。林地が近くにある園地では特に注意してください。

●黒点病：樹冠内部にある枯れ枝は発生源となりますので必ず除去します。薬剤散布から25〜30日経過、あるいは積算降水量が200〜250mmになると薬剤効果が無くなります。散布間隔や降水量に注意して防除を行います。また、極早生の収穫期が近くなってきたので、薬剤の散布時期と総使用回数に注意します。

●かいよう病：かいよう病は台風などの強風等伴う雨により発生は増加します。特に苗木については感染しやすいので注意が必要です。



果樹指導係 瀧上 幸亮 山川選果場 (Tel: 67-1211)

【果 樹】

●【ぶどう】

●トンネル・露地栽培：収穫作業も終盤となります。家庭選果・選別の徹底を行ってください。

●収穫後の管理：収穫が終了した園地では、樹勢回復のため、礼肥を9月下旬までに行います。

●早期落葉防止：早期落葉防止対策の為、防除の徹底を図ります。

●枝管理：新梢の伸びは、次年度の初期生育や、花芽減少等の原因となるため、枝の引き下げや摘芯を行います。

●土作り・施肥：土壌分析を行い、適正な土壌改良資材の投入及び肥培管理を行います。また、有機物の施用を行い、土壌の改善を図ります。

●病害虫防除：病害虫が発生した場合の使用可能な薬剤で防除。ハダニ・ケムシ類

●【キウイフルーツ】

●柵面管理：高品質果実生産のため、引き続き新梢管理を行い、柵下に木漏れ日がさす程度に、収穫時期まで保ちます。

●灌水：過乾燥が続く場合は灌水を行います。収穫前に多量の灌水を行うと果実品質（糖度）低下となります。

●台風対策：柵面の補強及び防風ネットの整備。台風により葉や果実に傷みが発生した場合は早急に防除を行います。

●日焼け対策：落葉した結果枝は、日焼け防止対策として果実に笠かけを行います。

●病害虫防除：収穫期も近まってきましたので、防除基準に従って防除を行ってください。果実軟腐



●【スモモ】

●秋期剪定：不要な徒長枝を抜いて、充実した花芽の確保を行います。密植園では縮間伐や、大枝・古枝のせん定は収穫後に実施しますが、極端な枝抜きは、樹勢の低下や日焼けに繋がるので冬期に行います。

●台風対策：柵及び支柱の補強。台風通過後は傷などから黒班病に感染する恐れがあるので、速やかに防除を行ってください。

●【イチジク】

●収穫：適熟果実を採取し選果選別の徹底を図ります。過熟果は病害虫の発生原因となりますので園外へ持ち出して下さい。

●副梢管理：摘芯後に発生した副梢は摘芯。

●灌水：土壌状態に応じて灌水。

●台風対策：暴風ネットや柵の補強。

●追肥：収穫ピーク直後に追肥。

●病害虫防除：収穫中の防除は、使用可能な薬剤で防除。



果樹指導係 坂田 照明 高田選果場 (Tel: 22-5453)



JA 共済にご加入のみなさまへ
住宅等の建物修理に関する

トラブルにご注意ください!



- 1 **うその理由での請求を勧められた!**
「台風が原因と言えば問題ないですから」と、**うその理由**で共済金請求をするように勧められた!
- 2 **法外な解約料金を請求された!**
見積書の金額が高すぎるので、知り合いの業者に頼もうと思い解約しようとしたら、**高額な解約料金**を請求された!

ご注意 「共済金が使えろ」と言って勧誘されたケースでの建物修理に関するトラブルが増加しています。このような勧誘については鵜呑みにせず、**必ず建物修理契約を締結する前に JA にご相談ください。** 契約後であってもクーリング・オフできる場合があります。なお、トラブルになった場合には、国民生活センターや消費生活センターで相談を受け付けています。

総合展示会 2024 開催いたします!

日時: 令和6年9月6日(金)9:00~16:00 今年も高田選果場・高田グリーンセンター前広場で総合展示会を開催いたします。農機・車両・肥料・農薬・園芸資材等を2日間限りの大特価にて販売いたします。
7日(土)9:00~15:00

◎実演コーナー

近代技術の農業機械の説明や実演をおこないますので、是非ご来場ください!

生産者が求める**高性能・低価格**モデル
日本市場にマッチした
オールインワンパッケージ
※角度センサーはオプションです。
CHCNAV
NX510
は生産者の
強い味方です!
高精度農機用自動操縦システム

AC101がバッテリー**1本**で
実際に**2.5ha**散布する動画

農林水産省
「スマート農業の全国展開に向けた導入支援事業」

※実演会のお問い合わせ先

瀬高農機 TEL: 0944-62-3205
山川農機 TEL: 0944-67-0665
高田大牟田農機センター TEL: 0944-22-6354

JAみなみ筑後ホームページで、
6次化商品、青果物販売中!

JAみなみ筑後 ネットショップ



ホームページに
アクセス!



スマホはこちら

愛たい日 15

7月~訪問状況~
各支店合計
正組合員訪問率 **32%**
(訪問戸数4,463件うち面談戸数1,386件)

編集後記

今年も『一万人の総踊り』に参加しました。昨年とても暑かったですが、今年はそれ以上の暑さを感じました。イベントの時には舗道は身動きがとれなくなるぐらい沢山の人で溢れていました。畑での作業中に熱中症になり運ばれるニュースがテレビでも報道されています。「朝早いから大丈夫」ではなく、適度に休憩と水分補給をとり、作業するようにみなさん気を付けてください!(稗田)

理事会だより 7月30日開催 第2回理事会

- 付議事項
第1号議案 経営所得安定対策における麦の数量払交付金の一部立替払いについて
第2号議案 ディスクロージャー誌の開示について
- 経営検討事項
(1) 令和6年度6月末実績について
- 報告事項 12件

THE JAPAN AGRICULTURAL NEWS
日本農業新聞 電子版

機能と使い方 電子版紹介動画

新聞よりお得!!
月額料金 **2,403円** (税込)

電子版でできること

- いつでも、どこでも
スマホやタブレットで、情報収集ができます。
- クリップ機能で
記事を保存
気になる記事を最大200件まで保存できます。
- 過去記事検索が
30日から90日に大幅拡大
見逃した全国版記事もさかのぼって読むことができます。
- 紙面ビューアーの特長
30日分持ち越せる
いつもの紙面と同じレイアウトです。
- もっと読みやすく
視覚の課題に合わせたレイアウトに切り替えることができます。
- 紙面丸ごと印刷できる
全ての面が印刷可能です。

net アグリ市況
青果(野菜・果実)、花、畜産などの全国主要市場での取引結果を即日公開します。

●初回のみ、購読開始月は月末までの料金がかかりません(無料期間中の解約はできません)。
●電子版は個人向けサービスです。法人プランはございません。なお、法人代表者が個人でお申し込みいただくことは可能です。

電子版のお問い合わせやお申込みは、お近くの JA 窓口にご相談ください。



☆9月の運勢☆

【全体運】 いら立ちは抑えて。温和な態度が周囲を和やかにし、あなた自身にもいい流れが返ってきます。金運が良好

魚座 2/19~3/20

【健康運】 不調は解消へ。コンディション維持をテーマに

まちがいさがし

クイズに正解した方の中から、抽選で5名様に
素敵なJA6次化商品スプレゼント!

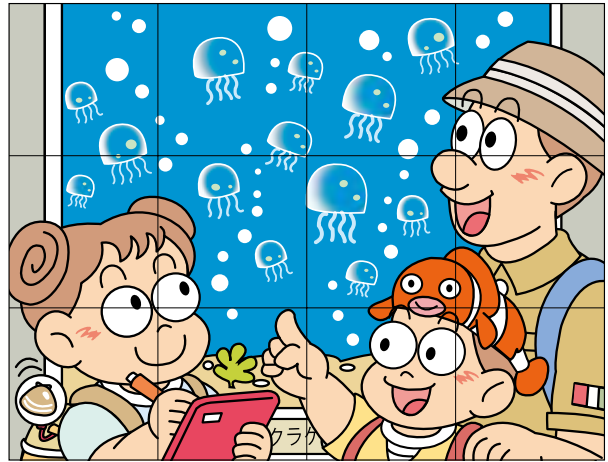
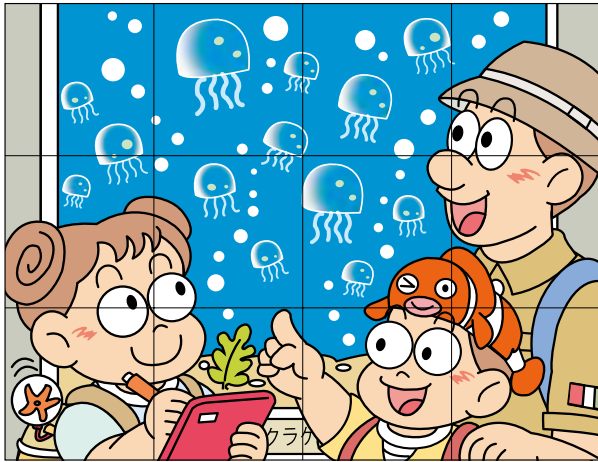

出題・イラスト:酒井栄子

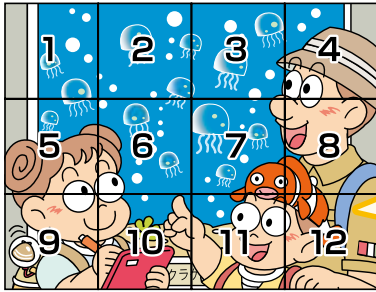

右のイラストには左のイラストと違う部分が5カ所あります。
間違っている部分を左下の枠内の数字で探しましょう。

間違いを探し、この枠内の数字を5つ答えてね!

答え

おたより・プレゼントの応募先

クイズに正解した方の中から、抽選で5名様に素敵な賞品が当たる!

<あて名>

応募締め切り 令和6年8月26日(月)必着

応募方法 はがき、またはFAX

はがき…必要事項(右記参照)をご記入の上63円切手を貼って投函してください。

または、最寄りの支店・事業所までお持ち下さい。
(持ち込みの際は切手は不要です。)

FAX…必要事項(右記参照)をご記入の上
(総務課:0944-63-8820)までお送りください。

※ご記入頂いた個人情報は賞品の抽選・発送・結果発表に使用させていただきます。
(紙面上で当選者のお名前を掲載させていただきます。)

お子様やお孫さんのお名前でお応募いただく場合は正組合員さんの氏名と続柄をお書きください

<必要事項>

JAみなみ筑後
グリーンピース係 宛

- ①氏名
- ②年齢
- ③郵便番号・住所
- ④電話番号
- ⑤まちがいさがしの答え

広報紙の感想・ご意見等があればぜひお寄せください。
投稿作品も募集中!(川柳など)

835-8501

総務課
JAみなみ筑後
グリーンピース係

みやま市瀬高町下庄774の1

今月の表紙

大牟田市 まえはらただし
イチジク部会 前原 忠さん (55)

★ひとこと イチジクは熟れてしまうのが早いので、収穫のタイミングが難しいですが、一番美味しく熟れているイチジクを食べてもらいたいです。

イチジク部会は、部会員13人で1.5畝を栽培。安全・安心な果実の生産を図り、生産管理の徹底による高品質生産に取り組んでいる。



JAみなみ筑後ネットショップはこちらから
6次化商品が買えるよ!!



<https://minamickg.thebase.in/>