

# GREEN PEACE 6

JAみなみ筑後 広報誌

2026

vol.377



特集① P2,3 【日本農業新聞 全国大会】

特集② P4,5 【健康長寿をめざしていただくために！！】



今月の農産物 すもも

ジューシーな果肉と

さわやかな甘酸っぱさが人気の果物です。

こんな記事が載っています！

この記事は4月の全国JA賞を受賞しました。

**「博多なす」もっと知って**

スーパーで試食販売  
JAみなみ筑後

福岡県JAみなみ筑後では、県産の「博多なす」を多くの人に食べてほしいと、県内の各スーパーで試食販売を行っています。試食を通じて「博多なす」の魅力を伝え、消費を促進しています。

**農業委員×JA×再生のプロ**

**放棄地解消へ連携**

福岡県JAみなみ筑後では、農業委員と連携し、農地の再生に取り組んでいます。放棄地を解消し、新たな農業生産を創出しています。

**地域インフラ維持も**

JAみなみ筑後

JAみなみ筑後は、地域インフラの維持と向上に取り組んでいます。道路の整備や施設の点検を行い、地域の発展に貢献しています。

**花の魅力感じて**

JAみなみ筑後

JAみなみ筑後は、花の魅力を感じてもらうために、各地で花の展示や販売を行っています。地域活性化の一環として取り組んでいます。

**「貯蔵みかん」出番**

JAみなみ筑後

JAみなみ筑後は、貯蔵みかんの品質を向上させるために、色づきと食味を良くするための取り組みを行っています。

**花で地域活性化を**

産地の中心、めざす

JAみなみ筑後は、花を介して地域活性化を図っています。産地の中心として、地域住民と連携し、地域の発展を目指しています。

**タケノコ掘りに園児笑顔**

JAみなみ筑後

JAみなみ筑後は、園児と一緒にタケノコ掘りを行い、自然の恵みを感じてもらっています。

**イチゴ育苗管理丁寧**

JAみなみ筑後

JAみなみ筑後は、イチゴの育苗管理を丁寧に行っています。品質の高いイチゴを生産するために取り組んでいます。

**日本の農業・福祉を学ぶ**

福岡JAみなみ筑後

福岡JAみなみ筑後は、日本の農業と福祉について学ぶ機会を提供しています。地域内外の交流を促進しています。

**イチゴ育苗管理丁寧**

JAみなみ筑後

JAみなみ筑後は、イチゴの育苗管理を丁寧に行っています。品質の高いイチゴを生産するために取り組んでいます。

日本農業新聞全国大会！！

5月8日東京都内で日本農業新聞主催の「第55回 日本農業新聞大会」が開催されました。農業新聞の普及活用や教育広報活動に顕著な成績を収めたJAや中央会が表彰されます。

この日本農業新聞大会でJAみなみ筑後は日本農業新聞会長賞の「普及拡大優績JA」と、通信員表彰で「優績通信員」を受賞しました。

当日は、高市早苗内閣総理大臣や鈴木憲和農林水産大臣、そして日本農業新聞のアンバサダーを務めている工藤阿須加さんらが大会へ出席しました。

高市首相は、「日本農業新聞は、食料や農業、農村の情報を現場目線で発信してきた。政府は食料安全保障と地域活性化に向け、農地の大区画化やスマート農業技術の導入、輸出促進などに重点的に取り組む方針を示しました。

鈴木農相は、「生産者が安心と希望を持てる農林水産行政をつくりたい」とあいさつし、農業政策推進への決意を述べました。

工藤阿須加さんは、「農家の皆さんの力があって日々の食事が支えられている」とエールを送り、自身も農業に取り組んでいることを踏まえ、「次の世代に繋げていく一人として頑張っていきたい。また、農家やJAなどの多くの人がいるおかげで消費者は野菜を食べられると実感した」と述べました。



農家、組合員の皆様へより多くの情報を届けられるように、これからも頑張ります。取材に伺った際はよろしくお願ひします。また、取材してほしい！というようなことがあればいつでもご連絡ください！



農家、組合員の皆様に日本農業新聞の魅力や役立つ情報を届けられるよう、これからも普及活動に取り組んでいきます。今後も地域農業の発展につながる情報発信に努めてまいりますので、よろしくお願い致します。

日本農業新聞を購読しませんか？

**購読料**

1ヶ月	3,100円(税込)
電子版	2,403円(税込)
併読	4,200円(税込)

**お申し込みはお近くの支店  
または総務課までご連絡下さい！**

瀬高支店	☎0944 (63) 8808
山川支店	☎0944 (67) 1212
高田支店	☎0944 (22) 5721
大牟田支店	☎0944 (56) 8900
総務課	☎0944 (63) 8802

※軽減税率8%対象です。  
※お申込みされた月の翌月1日からの配達になります。



☆7月の運勢☆  
【全体運】情報は取捨選択が大切。裏取りする慎重さが成功につながります。下旬は家族のことを優先して。連絡は小まめに  
牡牛座 4/20~5/20 【健康運】アレルギー症状は甘く見ないで、すぐにケアを



☆7月の運勢☆  
【全体運】思うように進まず、じれったい思いをするのは中旬まで。それ以降はスピードアップが可能！新たな挑戦も◎  
牡羊座 3/21~4/19 【健康運】軽いスポーツでリフレッシュ。散歩もお勧め

総合（特定）健康診断の日程

【みやま市】	期間	申込先
①集団けんしん	全24回（6月～10月）	みやま市集団けんしん予約サイト (0120-958-212)
②医療機関けんしん	健康診査：～R8年12月31日 がん検診：～R8年11月30日	医療機関へ直接予約
【大牟田市】	期間	申込先
①集団けんしん	全30回（6月～3月）	大牟田市集団けんしん予約サイト または健康づくり課へ直接電話
②医療機関けんしん	健康診査：～R9年3月15日 がん検診：～R9年3月31日	医療機関へ直接予約

※みやま市、大牟田市の広報誌、HPにて、期間・申込・予約方法などのご確認をお願いします。

JAでの検診

（腹部超音波検診・乳がん検診のみ ※総合（特定）健康診断ではありません）  
申込用紙については、受付期間になりましたら、女性部連絡員会議にて配布、または支店窓口に設置します。

●腹部超音波検診（高周波数音波を利用して肝臓・胆のう・膵臓・脾臓・腎臓を検診します）

会場名	日付
大牟田支店（会議室）	R8年9月30日（水）
本店（瀬高、2階会議室）	R9年1月13日（水）
山川支店（2階会議室）	R9年1月14日（木）

料金（定価4,950円）… 女性部員（かつ正・准組合員） 3,000円  
女性部員のみ、または、正・准組合員 4,000円  
一般 4,500円

●乳がん検診（乳腺超音波検査 + マンモグラフィ（1方向）検査）

会場名	日付
本店（瀬高、2階会議室）	R9年1月15日（金）

料金（定価9,410円）… 女性部員（かつ正・准組合員） 7,000円  
女性部員のみ、または、正・准組合員 8,000円  
一般 9,000円

健診・健康づくり活動等、何かご不明な点がありましたら、下記へご連絡ください。

- JAみなみ筑後 経済企画課 河野・松石 (TEL 0944-63-8861)
- 大牟田市 健康づくり課 健康診査担当 (TEL 0944-41-2668 平日8時30分～17時15分)
- みやま市 健康づくり課 健康係 (TEL 0944-64-1515 平日8時30分～17時)

まずは自分の健康、そして皆さんの健康への心遣い



農業者の健康診断受診率は全体と比較して低い傾向にあります。国民生活基礎調査によると、農林漁業者の健診受診率は62.7%で、全体平均の69.6%を下回っています。健康診断は、病気の早期発見や早期治療につながり、健康な状態で農作業を続ける上で重要です。

健康長寿をめざしていただくために！！健康だから農業ができる健康診断を受けて健康の確認を！！

～知っていますか、自分のからだのこと～



日々の農作業が忙しくて、健康管理がおろそかになっていませんか？

自覚症状が現れにくい、そんな病気は少なくありません。定期的に健康診断を受ける事が、病気の早期発見・早期治療につながります。健康な状態で農作業ができるよう、積極的に健康診断を受診しましょう。

市の補助で基本健診（国保特定健診等）を500円で受けることができます。各家庭に届いている受診券や市がお知らせしている健診のご案内（ガイドブック等）をぜひ確認しましょう。

また、JAグループ福岡では、組合員の皆さんの健康寿命※を伸ばすことを目的に、まずは健（検）診を受けようと『健康長寿 百の気（もものき）プロジェクト』を進めています。

※健康寿命は、平均寿命から寝たきりや認知症など介護期間を差し引いた期間のことです

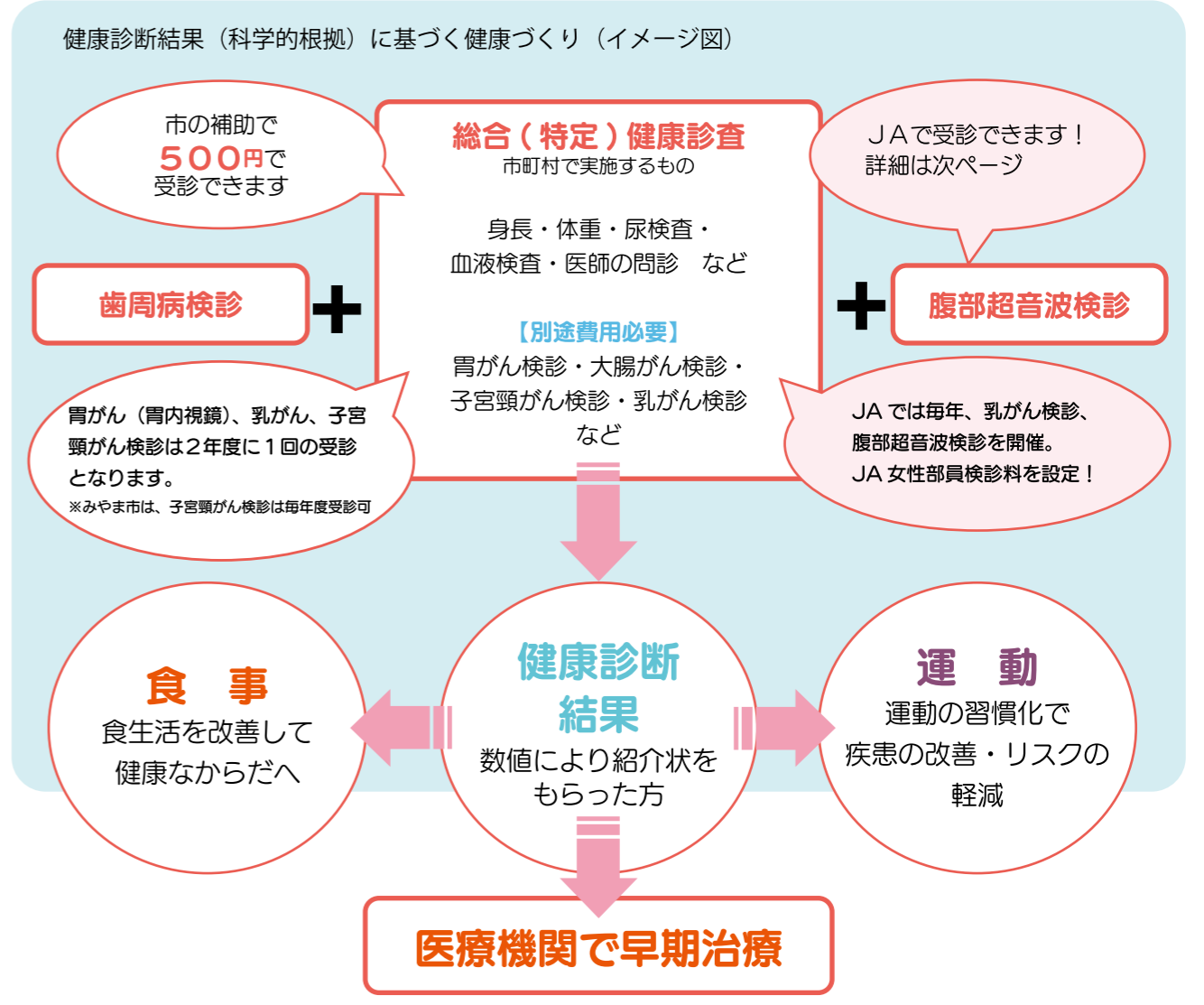

※市によって、実施項目が異なる場合があります。問い合わせ先にて、ご確認をお願いします。



### 自己改革通信! JAの自己改革の取り組みをお届けします!

#### 農作業の楽しさ学ぶ いちご収穫ふれあい体験

JAみなみ筑後は5月16日、農産物直売所「愛菜館」の利用者を対象に、農業への関心を深めてもらおうと「いちご収穫ふれあい体験」を行いました。

参加したのは、愛菜館の利用者の中から抽選で選ばれた15世帯、計43人。参加者は真っ赤に実ったいちごを丁寧に摘み取りながら、収穫の喜びを味わいました。

子どもたちは、大きないちごを見つけるたびに歓声を上げ、夢中で収穫を楽しんでいました。参加者の一人は「箱いっぱい採りたいいちごは、ジャムやジュースにして楽しみます」と笑顔で話しました。

JAみなみ筑後では今後も、地域住民とのふれあいを大切にしながら、食育活動や農業体験を通じて農業の魅力を発信していく方針です。



#### 5/23 安全・安心な米づくりへ 播種作業開始



JAみなみ筑後管内で5月23日、令和8年度産水稲の播種(種まき)作業が始まり、今年の米作りが本格的に始動しました。

初日は、約10,500枚の育苗箱に播種され、個別に配布及び育苗所にひろげられます。職員は、育苗箱に自動で土と種(たね)を、覆土が順に詰められていく機械を丁寧に確認しながら、手際よく作業を進めていました。

管内では、「夢つくし」や「元気つくし」「ヒノヒカリ」などを中心に作付けを行います。

播種された育苗箱は、厳密な水分管理のもとで大切に育てられ、6月中旬から始まる田植えに向けて健康な苗へと仕上げられます。

JA職員は「組合員の皆様のご期待に添えるように頑張り、安全・安心で美味しいみなみ筑後のお米を消費者に届けたい」と意気込みました。

#### 5/23 高品質出荷へ ハウスみかん目合わせ会



JAみなみ筑後山川総合集出荷施設で、2026年度産ハウスみかんの目合わせ会を行いました。

同JAでは、5月23日からハウスみかん「日南」の出荷を開始しており、今後は「北原」「宮川」と順次出荷が始まります。出荷のピークは6月中旬から7月上旬を見込み、8月上旬まで出荷を続ける予定です。

目合わせ会では、JA職員が集荷基準や着色基準などについて説明しました。生産者らは実際に果実を手に取りながら、色づきや品質を細かく確認していました。

2026年度産は、高温の影響で着色が進みにくい状況が続いていますが、今後も生産者とJAが連携し、適正な温度管理や栽培管理を徹底していきます。

同JAのハウスみかん生産者は4人で、0.8ヘクタールを作付けしています。出荷量30トン、販売金額3,450万円を目標としています。

出荷本格化を前に、生産者は品質の統一と高品質出荷への意識を高めていました。

JAみなみ筑後管内のニュースをSDGs(持続可能な開発目標)と結び付けてご紹介します!



#### 5/14 大麦品質1等 「はるしずく」刈り取り



JAみなみ筑後は管内で5月14日より、2026年度産大麦「はるしずく」の刈り取りがスタートしました。これを受ける、管内3か所のカントリーエレベーター、ライスセンターは収穫した大麦の荷受け作業で活気を帯びました。JA管内「はるしずく」の作付面積は約710ヘクタールとなっています。

26年度産は天気に恵まれたため、播種は順調に進みました。播種後は、11月の気温が高く、12月の気温が低く推移したため、播種日の違いによって草丈に差が見られました。しかし、大麦の出穂期は、1月中旬以降の気温が高く、降水量が多かった影響で、昨年より2日早い開始となりました。

収穫した「はるしずく」は乾燥調整され、余韻のある甘さと濃醇なコクのあるおいしさが特徴の焼酎「はるしずく」や押麦用として出荷されます。

JA職員は「毎年この時期は天候が不安定で心配していたが、品質の良い大麦が採れている」と話しました。

管内は、大麦「はるしずく」収穫後、小麦「シロガネコムギ」、「みなみのやわら」の刈り取りに移ります。麦全体で今年、8850トンの収穫を見込んでいます。

#### 5/1 品質の良いぶどうへ 大牟田ぶどう部会 春期管理講習会



大牟田ぶどう部会は5月1日、南筑後普及指導センターと連携し、春期管理講習会を行いました。適正な着果数にし、果粒が詰まった締り房を作るため、管内の園地にて現地指導を行いました。

2026年度産は昨年より発芽が早く、近日の夜温の低下によりやや生育が遅れていました。

講習会では、新梢管理、ハウス内の温度や水分管理について再度確認を行いながら、現在の生育概況や今後の栽培管理上の留意点をJA指導員が説明しました。今後、急激に温度が上がるため換気やかん水の呼びかけもされ、これからの果粒肥大及び着色期に向け管理を徹底します。生産者はメモをとったり質問したりと熱心に耳を傾け積極的に研修会に参加していました。

同JAでは今後も、安全・安心で高品質なぶどうの生産に向け、現地指導及び講習会を行い、産地の支援を行っていきます。

#### 5/18 肉質良好に期待の声 導入牛でエコー検査実施

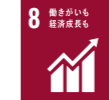

5月18日に第50回九州管内系統和牛枝肉共励会の選畜巡回(3回の内2回目)が行われました。

九州管内系統和牛枝肉共励会とは、九州・沖縄8県を代表するJA系統農家が枝肉を出品し、肥育技術を競い合う場です。開催期間の令和8年9月1日を基準とし、生後30か月齢未満(令和6年3月1日以降に生まれたもの)が対象となります。

今回、生産者が選畜した4頭の超音波エコー検査による状況確認と、1頭の体重測定を実施し、専門家による指導を受けました。

最後に、講評が行われ3月に実施した巡回時と比較して、肉質は良くなって来ていると報告され、生産者も安堵していました。

#### 5/14 三期作検見会開催 瀬高町セルリー部会



JAみなみ筑後瀬高町セルリー部会は5月14日、2025年度産の三期作出荷前に検見を行いました。JA職員と生産者がハウスを巡回し、生育状況や管理方法、出荷時期などを確認しました。同部会は部会員28人で、43.0ヘクタールを栽培し、西日本一の生産量を誇ります。

セルリーの出荷は終盤を迎えており、二期作後半～三期作は2月後半の高温や度重なる降雨等により栽培管理が難しく苦勞しましたが、無事出荷が始まっています。

検見は、農家同士の積極的な情報共有を促進するとともに、市場へ正確な生育情報や出荷予測を提供し、有利販売につなげることを目的としています。同部会ではシーズン中に年3回実施しており、重要な取り組みとなっています。

JA職員は「年々栽培しにくい気候になりつつあるが、生産努力により品質は安定しており、順調に生育している。検見は、生育状況や管理状況を常に同じ目線で共有でき、品質向上や問題点の早期発見にもつながるため、今後も定期的に行っていきたい」と話しました。



☆7月の運勢☆

【全体運】 順調そうに見えて邪魔の入りやすいとき。タイミングの合わないときは無理をしないで仕切り直しを。学びにツキ

乙女座 8/23～9/22 【健康運】 準備体操は入念に。ストレッチで関節痛を予防



☆7月の運勢☆

【全体運】 上昇運です。活動的なほど良いことが。新しくできた場所やイベントに出かけましょう。金運は好調で買い物大吉

獅子座 7/23～8/22 【健康運】 スマートフォンやテレビの見過ぎに注意。目を大切に

～くらしに豊かさ、心にやすらぎ、  
地域に根ざしたJAみなみ筑後～

# 「あぐり支援室」の活動

夏本番を前に、賢く使おう！農機レンタルのご案内！

農地の草刈り、肥料散布、ハウスのビニール撤去……これからの時期は、短時間に省力化作業が肝心。そんな機械こそ、レンタルがおすすめです。あぐり支援室では、組合員の皆さまに各種農機を1日単位でお貸し出ししています。今回は、これからの季節に活躍する4機種をご紹介します。



◆ 乗用草刈機「ラビットモア」 1日 11,000円(税抜)

乗ったままラクラク草刈り。圃地や休耕田の管理に最適です。徒歩での刈払作業に比べ、作業時間とご負担を大きく軽減できます。



◆ ラジコン草刈機「アイラボ」 1日 10,000円(税抜)

人が立ち入りにくい急斜面もリモコン操作で安全に作業可能。熱中症リスクの高い真夏の作業や、危険な傾斜地での草刈りに頼れる一台です。



◆ ブレンドキャスター 1日 8,000円(税抜)

肥料を均一に散布できるブロードタイプの散布機。追肥のシーズンに、ムラなく効率よく作業が進みます。※2台ご用意しています。



◆ ハウスシート巻上機 1日 7,000円(税抜)

ハウスなどの長いビニールシートを巻き上げ約1m巾に折りたたみます。折りたたんだシートは巻取りしてないのでかさばらず、次のシート張りをする時、容易に広がるなど再利用がラクです。

農機具レンタルや、農作業請負について  
お問い合わせはあぐり支援室へ

あぐり支援室(ふれあいプラザ高田東部内)  
TEL:(0944)32-8020

## 大地くんとめぐみちゃんのJA探検

今回紹介するのは…

### 瀬高グリーンセンター(経済)

基本情報

- 住所:みやま市瀬高町文広1568-1
- 電話:(0944)62-4111



仕事内容

作物を育てるうえで欠かせない農業用肥料・農薬・資材の販売と健康的な食生活を応援するために国産原料を使用した麺・果汁飲料を扱う店舗です。

組合員さんへメッセージ

組合員さんが買い物帰りに「ありがとう」と言ってくださるのが、仕事の励みになっています。明るく元気な店舗を目指し頑張りますので、皆様の来店お待ちしております。



## 読者のページ

### 投稿作品募集中!

身の回りのことや農業のことを5・7・5の川柳にしてみませんか?裏表紙のクイズの答えと一緒にあなたの作品を投稿しましょう!頂いた作品は紙面上で紹介させていただきます。  
※ペンネームご希望の方はペンネームを明記してください。

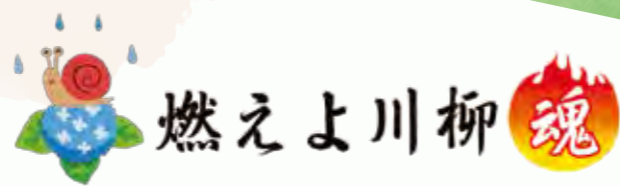

### 燃えよ川柳魂

高田町 70代女性

たんぼぼよ  
風に吹かれて  
花粉舞う

大牟田市 90代女性

今日に  
おせち囲んで  
父母徳ぶ

高田町 70代女性

夏やさしい  
植えて楽しみ  
わが庭に

PNひまわりさん

盛花や  
見る度に  
あつ水をあい

## おたより

皆さんからいただいたお便りを  
一部抜粋して紹介します。

ペットボトル簡易シャワーのアイデア、庭仕事にも活用できると思い、早速作ってみようと思いました。(瀬高町70代女性)

ジョウロなどにもなりそうですね!最近では地震等も多くなってきていますので、もしものために覚えておくといいかもかもしれませんね。

農園芸道具市のチラシでグリーンセンターにコンテナカーを注文しました。品物が届き、重いものを運ぶときに重宝しています。だんだん抱えて運ぶのが辛くなっていったのでよかったなあと思いました。(大牟田市70代女性)

いつもJAをご利用いただきありがとうございます。これからどんどん暑くなってきますので、無理せず作業してくださいね!

いつも料理のレシピありがとうございます。「鶏つくねのしそはさみ」早速作りました。おいしかったです。(大牟田市90代女性)

今月は料理を掲載することはできませんでしたが、皆さん毎月料理についてのお便りをいただき、人気のコーナーとなっています。来月楽しみにしておいてください!

毎月家庭菜園で野菜を育てています。先日は2人の孫が玉ねぎを収穫していききました。小さな手で「よしよ、よしよ」と玉ねぎを引っ張って収穫している姿に育ててよかったなと思いました。ジャガイモも収穫に来るので楽しみです。(高田町60代女性)

お孫さんと一緒に収穫出来てよかったですね!お孫さんたちも普段体験できないことで楽しかったことでしょう。ジャガイモの時期も楽しみです。暑さには十分に気を付けてください!

### 5月号まちがいさがしの答えと プレゼント当選者

5月号  
プレゼント  
当選者

廣田ノリ子さん 江崎 正信さん  
武藤 敏彦さん 猿渡加代子さん  
河野智恵子さん

当選おめでとうございます!

応募総数 26 通、正解 26 通。厳正な抽選の結果、上記の方が当選されました。詳しい応募方法は裏表紙をチェック!

### 5月号の答え



- 2…帽子が違う
- 3…軽トラックの形が違う
- 6…ピンクのアジサイの一部がハートになっている
- 7…男の子の服のボタンの数が違う
- 9…カエルの口が違う

情報の提供は  
JAみなみ筑後お近くの支店または総務課まで!  
電話:0944-63-8802



☆7月の運勢☆

【全体運】目標は大きく、そして小さな一歩から始めましょう。計画性がものを言います。うまくいったプランを参考に

天秤座 9/23~10/23 【健康運】体力アップのチャンス。しっかり食べて鍛えて

あくあくカレッジ第1回

# ポットマット作り

7月24日 金 13:30 ~ 16:00

- 場所** 大牟田支店 会議室  
(大牟田市大字田隈772-1)
- 対象** 75歳以下で管内にお住まいの女性  
(女性部員以外の方)
- 定員** 15名
- 参加費** 300円
- 持参品** 縫い針・待ち針  
手縫い糸



天然素材のリネンコード（麻ロープ）を型紙に沿わせて通すだけでできあがります。

おおよそのサイズ 直径約15cm

LINEでお申し込みの方はこちら⇒  
氏名、住所、電話番号、年齢  
「ポットマット作り申込」  
以上をトークへ入力してください。



070-7662-6041  
JAみなみ筑後  
女性部事務局



## きれい☆女性部

### 卑弥呼の里彩り溢れる

5月15日、農産物直売所「卑弥呼の里」では、100円セールと合わせて「野菜とAコープマーク品の試食会」を開催しました。毎月1日と15日は100円均一のコーナーを設置しており、旬の野菜や総菜が並びます。今回も開店直後から多くのお客様でにぎわいました。「卑弥呼の里」は、JAみなみ筑後女性部の部員で運営しており、新鮮で美味しい野菜作りを頑張っています！店内には、新鮮な野菜や果物の他、スーパーでは売っていない「Aコープマーク品」も多数取りそろえております。また、出荷者も随時募集しています。地元の恵みを一緒に届けませんか。



南筑後  
見聞録

みなみちっく  
けんぶんろく



## ■卑弥呼の里からのお知らせ■

### パート従業員募集 一緒に働きませんか？

**勤務時間** 午前8時～午後4時40分

**仕事内容** 農産物等販売、商品の出し入れ  
バーコード作成、レジ打ち 等

**面接日時** 土曜日、日曜日  
午前9時～午前11時



### イベント開催

1,000円以上ご購入のお客様を対象にくじ引きを行います！※数に限りがあります。

**イベント期間**

6月17日～7月29日  
の各水曜日

卵が  
当たります！！



毎月1日、15日は  
100円セールを  
開催しています！



☆7月の運勢☆

【全体運】物事を丁寧に行いましょう。慌ててやり直すより速く進みます。下旬には成果が見えそうです。買い物は上旬が吉

射手座 11/23~12/21 【健康運】スキンケアに力を入れて。爪のお手入れも◎



☆7月の運勢☆

【全体運】注目度が上がり周囲の支援を受けられます。やりたいことを明確に。困難に立ち向かう姿勢が幸運につながります。

蠍座 10/24~11/22 【健康運】下半身の冷えに気を付けて。トイレは我慢しないで。



# 今月のポイント

## あれこれ 営農情報

### 【いちご】病害虫防除の徹底

- **本田管理**：収穫が終わったハウスの土壌は、夏の期間にリフレッシュを行い、次年に備える。
- **有機物の施用**：前年度の栽培により、消費した土壌有機物の補給が目的。麦わら等の未熟な有機物は、投入したあとと土壌混和し梅雨の雨にあて分解させる。雨に当たると未熟有機物の分解と不要な養分や病害虫を排出させる。
- **土壌消毒**：土壌病害虫（ネグサレセンチュウ、萎黄病）や雑草の発生を予防するために太陽熱消毒もしくはガス（薬剤）消毒のいずれかを実施する。
- **育苗期の主な発生病害虫**

- **炭そ病**：下葉除去作業の直後や降雨後に、炭そ病の防除を徹底する。発病株を確認したら周辺株も含めて速やかに除去を行なう。
- **うどんこ病**：親株時に発生が多く確認された場合は、育苗時の防除を徹底する。近年発生が多いため、より一層防除を徹底する。
- **疫病**：梅雨時期や7～8月の高温多雨時に発生が多いため薬剤の予防散布を行なう。
- **ハダニ類**：発生が多い場合は、葉の展開が遅れ、苗の生育が悪くなる。低温処理開始までには発生が見られないように防除を必ず行っておく。葉数の少ない育苗時の防除を徹底する。

- **カキノヒメヨコバイ**：新葉を中心とした柔らかい展開葉を加害し、葉脈間の退緑斑や葉の湾曲（葉が波打ったり縮れたり）を起こす。定期的な防除を行い、苗床周辺の除草を行う。

### 【グリーンアスパラガス】換気の徹底とこまめなかん水

- **温度管理・換気**
- ・ハウス内で35℃以上の高温状態が続くと草勢が低下し、若茎に生育異常茎の発生や親株の擬葉に葉先枯れが発生しやすい。
- ・ハウスの両妻面・サイド・谷を十分に開放し通風を良くする。
- ・肩換気が可能なハウスは、肩換気を併用して換気を行う。
- （ただし、雨が降り込まないよう梅雨明け後に妻面と肩換気を行なう。）
- **追肥・かん水**
- ・7～8月の追肥はやや多めとし、約2週間に二度、窒素成分で3～4kg/10a程度施用する。
- ・カルシウム資材の施用を行ない、生育異常茎の発生抑制に努める。
- ・かん水の間隔を短くし、気化熱利用してハウス内の温度上昇を抑制させる。（基本、晴天日に行う。）

- **整枝・下枝等の整理**
- ・親茎擬葉の繁茂具合や株の状況を確認しながら側枝・下枝の除去を行う。
- ・作業を行う際は、病気の感染を防ぐため基本、晴天日に行う。
- **梅雨対策**
- ・ハウス内に水が入り込まないよう事前に排水溝の整備をしておく。
- ・晴天日は、できる限りの換気に努める。
- ・降雨が続く場合の防除は、乾きにくく、葉害や葉焼けの原因になるため絶対に

- **病害虫防除**
- **ハダニ類、アザミウマ類**：高温乾燥時は発生しやすいので多発を防ぐためにも早期発見、早期防除に努める。ハウス内の数箇所で黒か白の紙等に叩き落としを行いながら、発生状況を確認する。（ハダニ類は白色、アザミウマ類は黒色が見やすい。）
- **褐斑病、斑点病**：定期的な薬剤散布を行い予防防除に努める。湿度が高いときに発生しやすいので、換気を徹底し多湿を避ける。

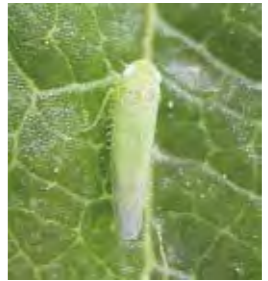

### 【みかん】摘果、マルチ被覆、品質向上対策の時期となります

- **摘果**：初期肥大を促し小玉果の発生を抑えること、隔年結果を防止することを目的に、早期に摘果を行います。ただし、着果不足園については粗摘果をせず、仕上げ摘果を中心に実施し、品質を高めます。着果量が多い園地では、生理落果期の摘果剤の散布、早期摘果で対応します。
- **フィガロン乳剤散布**：初期糖度向上の確保、熟期促進、品質向上が目的。1回目は満開から50日後から散布します。ただし、樹勢が低下しやすいため注意が必要です。樹勢衰弱園には散布を控えます。
- **シートマルチ被覆**：収穫の早い極早生の園地から被覆を始める。蒸散しにくい資材では被覆目安より早めに被覆します。
- **極早生**：6月20日頃
- **早生**：8月5日頃
- **普通**：8月15日頃



ではマシン油を散布します。ただし、樹勢低下園では散布を控えます。

○ **コマダラカミキリムシ**：発生状況に応じて防除を行います。



### 【果樹】新梢管理、摘果、房作り

- **6月の管理**
- **ぶどう**
- ・収穫期を向える加温ハウスでは、ハウス内が高温にならないよう、換気を十分に。トンネル・露地についても最終の仕上げ作業となります。（サイドビニール除去）
- ・トンネル・露地栽培
- **新梢管理**：新梢の整理を行い、棚面の明るさを確保します。暗すぎると果実肥大や着色不良、病害虫等の発生の原因となります。
- **摘房**：摘房は早めに行いますが、樹勢が強く新梢が止まっていけない場合は、水回り期までに適正結果量に調整します。また、果粒肥大の状況を確認し、仕上げ摘粒を行います。
- **病害虫防除**：べと病・うどんこ病・黒とう病・晩腐病・スリップス・ハダニに注意。
- **キウイフルーツ**
- **新梢管理**：棚面が込まないよう、新梢誘引や不定芽の除去。巻き枝になる先端及び発育枝の摘心。
- **摘果**：果実肥大促進のために、6月上旬までに摘果を、終了して下さい。ただし、着果数が少ない樹は、摘果は控えます。
- ・適正結果基準（1mあたり）
- ・ヘイワード 25～27個
- ・甘うい 20～22個
- **追肥**：6月上旬に果樹配合2号（10a当たり80kgを目安）施用。着果が少ない園では施用量を減らします。
- **病害虫防除**：果実軟腐病・キイロマイコガ・キウイヒメヨコバイ・カメムシ類・かいよう病防除。



### 【スモモ】収穫

- **6月**は収穫の最盛期となります。
- ・「大石早生李」収穫の目安は、果実全体が黄緑色になり、果頂部が赤く着色した頃。
- ・「サンタローザ」収穫の目安は果実全体が淡紅色に着色し、果実にやや弾力が出てきた頃。
- ・「ソルダム」の収穫目安は縫合線全体が紫色になり果実に弾力が出てきた頃ですが、外観で収穫期の判断がつきにくいいため、果肉が鮮紅色になってから収穫。
- **新梢管理**：園内が暗くなっている園では、病害虫の発生が多くなり、着色遅れや枝の充実不良等の原因となりますので、徒長枝の除去や摘心、捻枝を行い、園内に日がさす程度に棚面を管理します。
- **病害虫防除**：灰星病・黒斑病・カメムシ・シンクイムシ・ハダニに注意。
- **イチジク**
- **新梢管理**：側枝新梢の間隔を40cm、葉と果実の擦れによる傷果を防止するために誘引。
- **追肥**：新梢伸長が順調でない場合、S550（10a当たり20kg）を追肥。（10a当たり20kg）を追肥。
- **追肥**：新梢伸長が順調でない場合、S550（10a当たり20kg）を追肥。
- **土壌管理**：乾燥や、土壌流亡（果実への泥はね防止）を目的として、梅雨期前後に敷きわらを実施。
- ※根腐れ等に注意し、厚く敷きすぎないように。
- **病害虫防除**：疫病、黒葉枯れ病、スリップス防除の徹底。



### 【水稲】収穫までの管理徹底

- **基肥**は、代かきの前1週間以内（できるだけ代かきに近い時期）に施用します。
- 出穂後の高温は品質低下の要因となるため、ヒノヒカリ以降の品種は6月25日直後に田植えを行います。
- **箱施薬・除草剤**は、使用時期・使用量を確認し、正しく使用します。
- 田植え後、初中期一発除草剤処理する前までは浅水とし、初中期一発除草剤処理後は、スクミリンゴガイ（ジャンボタニシ）による食害を防ぎます。また、ペットボトルを加工した罫を仕掛けたり、水口に網を張るなどして、スクミリンゴガイの数を減らします。



- **ハダニ**：発生が確認された園
- **病害虫防除**
- **黒点病**：薬剤散布から20～30日経過、あるいは積算降水量が200～250mmになると予防効果がなくなるため散布間隔や降水量に注意して防除を実施します。展着剤を加用すると耐雨性が上がります。



果樹指導係 吉田 翔  
山川選果場 (Tel: 67-1211)

- **スモモ**
- **新梢管理**：側枝新梢の間隔を40cm、葉と果実の擦れによる傷果を防止するために誘引。
- **追肥**：新梢伸長が順調でない場合、S550（10a当たり20kg）を追肥。（10a当たり20kg）を追肥。
- **土壌管理**：乾燥や、土壌流亡（果実への泥はね防止）を目的として、梅雨期前後に敷きわらを実施。
- ※根腐れ等に注意し、厚く敷きすぎないように。
- **病害虫防除**：疫病、黒葉枯れ病、スリップス防除の徹底。



果樹指導係 水元 悠  
山川選果場 (Tel: 67-1211)



普通作指導係 桑野 夏樹  
農畜産課 (Tel: 63-8814)



☆7月の運勢☆

【全体運】余計なことは言わずに、いた方が味方が増えてうまくいきそうです。特に年上の人には、敬意を持って接しましょう

水瓶座 1/20～2/18 【健康運】積極的にスポーツやレジャーを楽しんで



☆7月の運勢☆

【全体運】運勢は不安定。なんとなく周りとかみ合わない事が多いので、連絡と確認を心がけてゆっくりと物事を進めると◎

山羊座 12/22～1/19 【健康運】発酵食品や、食物繊維を食べて胃腸を元気に

## とれたてぶどう・すもも直売いかがですか？

■期間：令和8年6月5日（金）～シーズン終了まで  
■場所：みやま市高田町原 1080 「高田選果場」  
■営業日：月・水・金  
■営業時間：10:00～13:00  
■問合せ先：TEL 0944-22-5453（高田選果場）  
★加工用のすももを数量限定で販売します!!  
★地方発送承ります!!





■期間：令和8年6月29日（月）～8月21日（金）まで  
■場所：みやま市高田町竹飯 1675 「山川ぶどう集荷場」  
■休業日：毎週火曜、土曜日（その他、市場の都合上、休業になる日がありますので詳しくはお問合せ下さい）  
■営業時間：14:00～15:30  
■問合せ先：0944-67-1211（山川選果場）  
0944-67-2468（ぶどう集荷場）  
※ぶどう集荷場への問合せは午後1時からお願いします。



## 組合員の皆様へお知らせ

### 購買代金供給停止の見直しについて

J A経営基盤の確立・強化に向けた取り組みとして、購買代金取扱要領を改正し、貸倒引当金の減少に努めます。

#### 【見直しの内容】

購買代金取扱要領の改正により現在、6ヶ月以上延滞した場合に未収金での購買品供給が停止となっていますが、第1回目の決済日より3回延滞した場合に未収金での購買品供給停止となります。

施行日：令和8年10月1日（令和8年7月決済分より3回延滞）  
・第1回目の決済日から3回延滞した日の翌月の第1営業日より



## 令和9年度 新規職員採用募集について

- ◆応募資格 令和9年3月学校卒業見込みの者。
- ◆採用予定人員
 

・大卒	職務内容 総合職	10名	初任給 203,500円	渉外業務 223,500円
・短大卒（専門学校含む）	職務内容 総合職	※大卒・短大卒をあわせて 10名	初任給 190,500円	渉外業務 210,500円
・高卒	職務内容 総合職	5名	初任給 177,500円	渉外業務 197,500円
- ◆給与 当JAの給与規程による。
- ◆受験手続
  - ・大卒・短大卒は、マイナビにてエントリーの上、一次試験当日に履歴書・卒業見込証明書・成績証明書を持参する。
  - ・高卒は、各高校より推薦にて行う。
- ◆受付期間
  - ・大卒・短大卒 随時募集（ホームページ、マイナビにて随時公開）
  - ・高卒 令和8年9月中旬予定（学校推薦による。）
- ◆試験科目 一般教養・パーソナリティ・面接
- ◆試験日
 

・大卒・短大卒	1次試験（筆記試験）	随時（ホームページ、マイナビにて随時公開）
	2次試験（面接）	1次試験後に案内
・高卒	1次試験（筆記試験）	令和8年9月下旬
	2次試験（面接）	1次試験後に案内
- ◆試験会場 JAみなみ筑後 本店

### 編集後記

5月に日本農業新聞全国大会で東京に行ってきました。全国から集まった皆さんと交流し、高市総理大臣やアンバサダーの工藤阿須賀さんにもお会いでき、とても貴重な経験になりました。今回このような機会をいただけたのも、日頃からご協力いただいている農家や組合員の皆様のおかげです。「優待通信員」の名に恥じないよう、今年も頑張っていきたいと思えます。(田中)



Instagram

管内の農業や  
JAの情報を  
発信しています!!



JA\_MINAMICHIKUGO

### 理事会だより 5月29日開催 第12回理事会

- 付議事項
  - 第1号議案 職制規程の改正について
  - 第2号議案 議決権行使書について
  - 第3号議案 令和7年度功労者表彰について
- 協議事項
  - (1) 令和7年度決算について
  - (2) 剰余金処分案の修正について
- 業務報告事項 6件

愛たい日15

5月～訪問状況～

各支店合計  
正組合員訪問率 **28%**

(訪問戸数3,927件うち面談戸数1,109件)



# まちがいさがし

クイズに正解した方の中から、抽選で5名様に  
素敵なJA6次産業化商品スプレゼント!



出題・イラスト:ゆきたけし

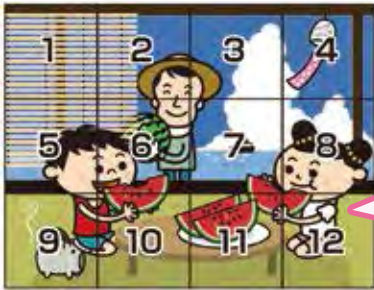

右のイラストには左のイラストと違う部分が5カ所あります。  
間違っている部分を左下の枠内の数字で探しましょう。

間違いを探し、この枠内の数字を5つ答えてね!

答え

## おたより・プレゼントの応募先

クイズに正解した方の中から、抽選で5名様に素敵な賞品が当たる!

<あて名>

**応募締め切り** 令和8年6月29日(月)必着  
**応募方法** はがき、またはFAX  
**はがき**…必要事項(右記参照)をご記入の上85円切手を貼って投函してください。  
**または、最寄りの支店・事業所までお持ち下さい。**  
**(持ち込みの際は切手は不要です。)**  
**FAX**…必要事項(右記参照)をご記入の上  
**(総務課:0944-63-8820)までお送りください。**

※ご記入頂いた個人情報は賞品の抽選・発送・結果発表に使用させていただきます。  
 (紙面上で当選者のお名前を掲載させていただきます。)

お子様やお孫さんのお名前でお応募いただく場合は正組組合員さんの氏名と続柄をお書きください

### <必要事項>

- JAみなみ筑後  
グリーンピース係 宛
- ①氏名
  - ②年齢
  - ③郵便番号・住所
  - ④電話番号
  - ⑤まちがいさがしの答え

広報紙の感想・ご意見等があればぜひお寄せください。  
投稿作品も募集中!(川柳など)

835-8501  
 総務課  
 JAみなみ筑後  
 グリーンピース係  
 みやま市瀬高町下庄774の1

## 今日の表紙

すもも部会 まつお たくや  
 みやま市山川町 松尾 拓也さん (27)

★ひとこと すももが好きで、今年から栽培を始めました。約2反を一人で管理し、資材高騰にも負けずおいしいすももを届けられるように頑張ります!

すもも部会は、部会員63人の構成で面積17.2ヘクタール栽培されています。



JAが行う食農教育活動を、**食と農の応援団「食農ラ部！」**と言います。  
 LINEの追加で、みなみ筑後管内のイベント情報のお知らせが発信されます!



LINE 二次元コード