

# GREEN PEACE 12

JAみなみ筑後 広報誌

2019

vol.298



特集① P2、3

【組合員意向調査結果のご報告】

特集② P4、5

【第4回JAみなみ筑後旗争奪少年剣道大会】

今月の農産物 【山川みかん】

# 01 自己改革への評価

(単位:%)

	期待度	満足度	改善度
	「期待している」	「満足」	「改善した」・「もともと良い」
営農指導事業	95.0	90.6	85.8
農畜産物販売事業	95.5	90.0	87.9
生産資材購買事業	93.0	86.6	85.8

● 自己改革の取り組みについての評価は、営農指導事業、農畜産物販売事業、生産資材購買事業ともに、高い評価をいただいています。

(※) 期待度は「期待している」「やや期待している」「どちらかといえば期待している」、満足度は「満足」「やや満足」「どちらかといえば満足」、改善度は「もともと良い」「改善した」「改善しつつある」を集計しています。

# 02 JAの必要性

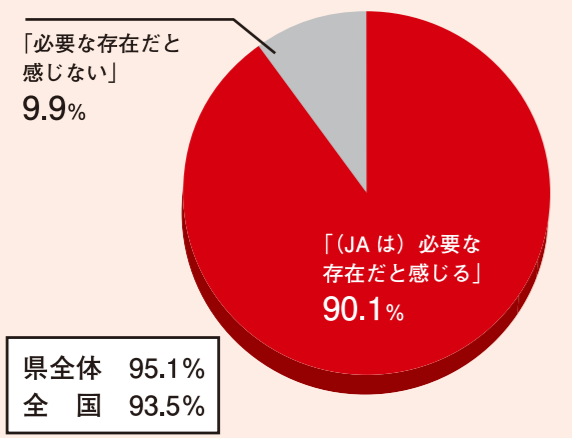

● 正・准組合員の90.1%が、「(JAは) 必要な存在だと感じる」と回答しています。

# 03 総合事業の継続

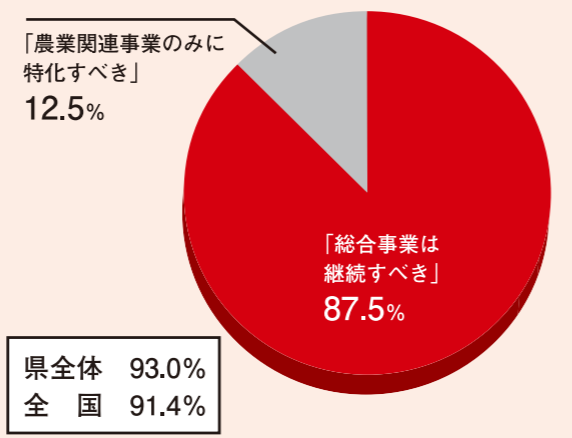

● 正・准組合員の87.5%が、「総合事業は継続すべき」と回答しています。

# 04 農業や地域づくりの応援

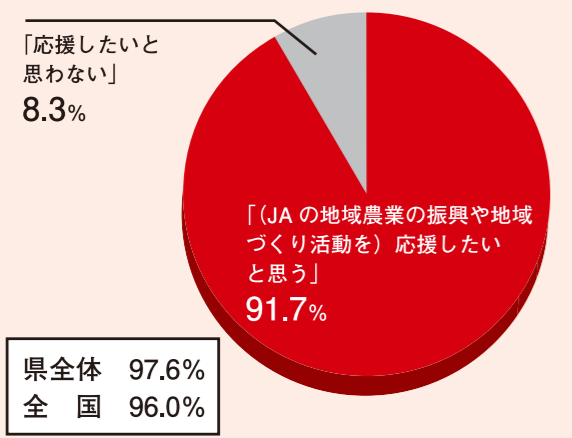

● 准組合員の91.7%が、「(JAの地域農業の振興や地域づくり活動を) 応援したいと思う」と回答しています。

# 05 准組合員の事業の利用の制限

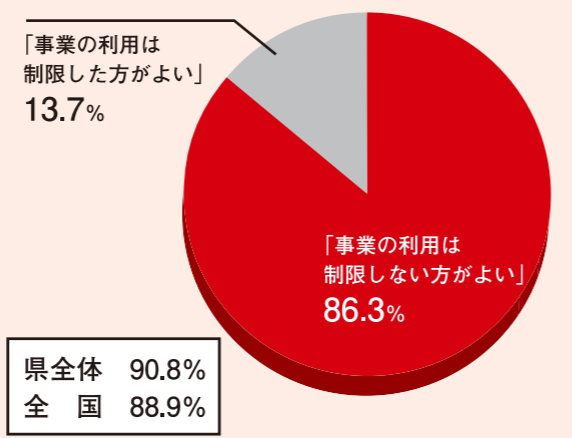

● 正・准組合員の86.3%が、「事業の利用は制限しない方がよい」と回答しています。

# JAみなみ筑後「組合員意向調査」結果のご報告!

## ◆JAの自己改革に関する組合員アンケート



JAみなみ筑後 乗富組合長

回答者数 7,597人

自己改革への評価

- 期待度 約95%が「期待している」
- 満足度 約90%が「満足」
- 改善度 約87%が「改善した」・「もともと良い」

総合事業の継続 約82%が「総合事業を継続すべき」

准組合員の事業の利用の制限 約86%が「制限しない方がよい」

JAグループ福岡では、「農業者の所得増大」「農業生産の拡大」「地域の活性化」の3つを基本目標に、自己改革に取り組んできました。

これらの取り組みについて、組合員の皆さまからの評価をいただくため、「組合員意向調査」を実施させていただきました。お忙しい中、調査にご協力いただきました皆さまに厚くお礼申し上げます。

今回、調査結果をとりまとめましたので、ご報告いたします。

▶調査対象者 正・准組合員

JAみなみ筑後では、地域農業の振興を図り、「農業者の所得増大」「農業生産の拡大」「地域の活性化」を最重点課題として、総合事業力を発揮し、持続可能な農業とくらしの実現に向け、組合員、地域住民から必要とされるJAを目指します。

- 基本テーマ  
地域の**農業とくらし**を**未来**につなぐ。
- 取組目標
  - 「農業者の所得増大」「農業生産の拡大」の実践
  - 「地域の活性化」への貢献と情報発信機能の強化
  - 持続可能なJA経営基盤の確立・強化



試合



会場ではみかん詰め放題・6次化商品の販売を行いました!! 詰め放題は子供たちでにぎわっていました♪



第4回JAみなみ筑後旗争奪少年剣道大会

令和元年11月3日(日) みやま市立高田体育館

大会結果

【小学生の部】

- 優勝 下妻剣道スポーツ少年団 (筑後市)
- 準優勝 高田江浦道場 (みやま市)
- 第三位 下庄少年剣道クラブ (みやま市)
- 柳川正信館 (柳川市)

【中学生の部】

- 優勝 瀬高中学校 (みやま市)
- 準優勝 黒木中学校 (八女市)
- 第三位 高田中学校 (みやま市)
- 三橋中学校 (柳川市)



▲下妻剣道スポーツ少年団

▲瀬高中学校



選手宣誓

開会式

JAみなみ筑後は11月3日、みやま市立高田体育館で第4回JAみなみ筑後旗争奪少年剣道大会を開催しました。小学生団体の部に筑後地区の56チーム、中学生団体の部に32チームが出場し、総勢440人の少年少女剣士らが日頃鍛えた技を競い合いました。

これは、「くらしに豊かさ、心によらず、地域に根ざしたJAみなみ筑後」をスローガンに、剣道を通じた青少年の健全育成と地域貢献を図るもので今年で4回目となります。

開会にあたり、同大会の会長である同JA乗富幸雄代表理事組合長は「今日は心を一つに優勝目指して頑張ってください。そして、この剣道大会をひとつの契機に、日本一の剣士が誕生するよう今後も一生懸命練習に励んでください」と激励しました。

試合はトーナメント方式で行われ、会場には気迫のこもった掛け声と技が決まる音が響きわたっていました。



☆12月の運勢☆

【全体運】何かと迷いが生まれやすい傾向に。1人で悩まず、信頼できる人に相談を。リラックスするにはアロマが最適  
【健康運】快適に過ごせそう。運動で気分を変えて



☆12月の運勢☆

【全体運】考え方が両極端になりやすいかも。中庸を心掛けて。普段は見ないジャンルの芸能に触れることで、新発見あり  
【健康運】健康グッズに凝り過ぎる暗示。ほどほどに

～くらしに豊かさ、心にやすらぎ、地域に根ざしたJAみなみ筑後～

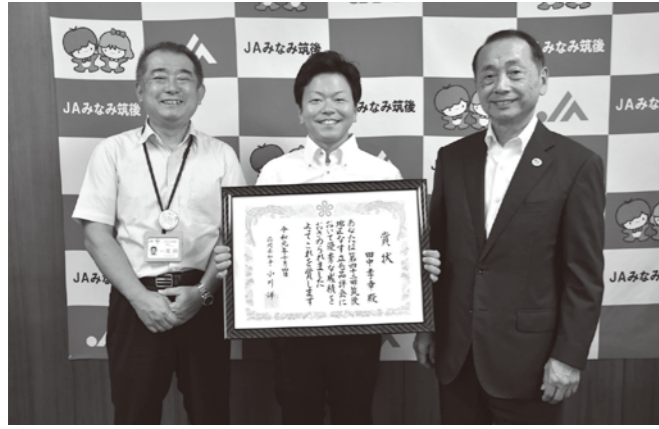

▲表彰状を手にする田中さん

第42回なす立毛品評会... 瀬高なす部会青年部の田中孝幸さん(30)は令和元年度筑後地区冬春なす指定産地協議会が主催する「第42回なす立毛品評会」で最高位の県知事賞を受賞しました。

10/4 田中さん 県知事賞受賞!



▲田上子ども園へのみかん寄贈の様子

金沢市の園児に「北原早生」贈る... JAみなみ筑後は10月21日、産地を支える温州ミカン「北原早生」をPRしようと、石川県の金沢市内126カ所の保育所・認定子ども園に、126箱(1箱5キ)のミカンを寄贈しました。

JAみなみ筑後 自己改革 ニュース... 全力!! 自己改革

「農業者の所得増大」「農業生産の拡大」「地域の活性化」

着実な自己改革の実践に向けて当JAが取り組んでいる内容をご紹介します、自己改革の実践状況を広く組合員の皆様へ発信してまいります。

農業生産の拡大

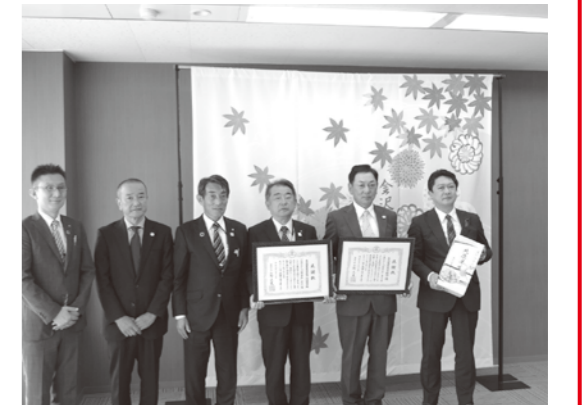

▲金沢市役所訪問

金沢市のテレビ番組に、立花部会長、加藤副部会長、松嶋みやま市長が出演し、「山川みかん」をPRしました!



人に「みかんをたくさん食べて元気に育ってほしい」と手渡しました。園児は「みんなでおいしくたべます」とお礼の言葉を述べ、合唱を披露しました。



▲金賞に輝いた梅崎さん

10/3 梅崎さん金賞受賞! 第55回福岡県肉畜共進会

福岡県肉畜共進会(事務局:JA全農ふくれん)は10月3日、太宰府市にある全農ミートフーズ九州支社で「第55回福岡県肉畜共進会」を開催。肉豚の部でJAみなみ筑後の養豚生産者の梅崎聖人さん(67)が金賞を受賞しました。

共進会は年に1度、県内畜産農家が技術を競うもので、県最大の畜産イベントです。今年度は肉豚の部で22セットの88頭、和牛の部は60頭、国産牛の部は交雑種9頭、ホルスタイン種10頭が出品されました。

梅崎さんの豚は、モモや肩の張りがしっかりとし、脂肪の厚さが程よく、肉質も優れたバランスであることが高く評価され、今回の受賞に至りました。受賞した豚はみやま市のアスタラピスタ下庄店(新店舗)で10月6日(日)より販売されました。

情報の提供は JAみなみ筑後お近くの支所または総務課まで! 電話:0944-63-8802



☆12月の運勢☆

【全体運】スムーズに夢がかなう環境に恵まれやすい期間。飛び込めば、新たな道が開けそう。発想力UPには頭脳ゲームを... 【健康運】過信禁物。疲労を感じたら十分な休養を

～くらしに豊かさ、心にやすらぎ、地域に根ざしたJAみなみ筑後～

10/9

信頼される一大産地を目指して  
瀬高なす部会通常総会／冬春なす生産者大会

瀬高なす部会は10月9日、同JA本所で第25回通常総会と2020年産冬春なす生産者大会を開き、部会員162人と関係市場11社が出席しました。「意識と技の変革で～目指そう！さらなる高収益を！」を大会のメインテーマに、部会員、市場、JAとの連携を強化し有利販売



▶力強く挨拶する阿部隆幸部会長

へ繋げられるよう意見を交わしました。

2019年産の生産方針として、高収量技術の確立による収量の確保や、省力化生産技術の確立による若手生産者の規模拡大に取り組み、共販目標の達成を目指すことを決めました。

開会にあたり、阿部隆幸部会長は「販売金額、単価共に前年度を上回る良い結果となった。これも良い農産物を作ろうという生産者の熱い思いの賜物です」と挨拶しました。

また、表彰も行われ15人の部会員が表彰されました。表彰者は次の通り。(敬称略)○2019年産なす表彰者▽最高販売者▽新開啓司、三小田新一、井上博樹、井上正光、久保光章▽坪当たり最高販売者(700坪以上)▽井上忠信、釘原孝記、宇津宮文幸、(400坪)▽700坪未満▽田中孝幸、山下勝弘▽特別功労者(部会表彰)▽壇久生内藤明、紫牟田正勝、紫牟田徳男、古賀喜郎。

10/27

博多なす  
選果スタート

選果作業で活気づく

瀬高選果場で10月27日より、令和元年度産博多なすの選果が始まりました。出荷は4月～6月に最盛期をむかえ、7月下旬まで続きます。主に関東・関西・九州へ出荷し、出荷量は全体で6、700トの販売金額28億9440万を見込んでいます。

JAみなみ筑後瀬高なす部会は生産者191人で、48社を作付。なすは管内一の園芸作物で、瀬高地区を中心に全地区で栽培されており、県内でも作付面積の約半分を占めています。

消費者より指名される産地づくりのため、部会員一丸となり目標達成を目指す。集出荷を迎え、担当職員は「生産者みなさんの努力により、今年も品質の良いなすになっています。ぜひ味わってほしい」と話しました。



▶ナスを選果する作業員

11/5

キウイ集荷で  
活気づく

「ハイワード」品質良好

山川選果場で、令和元年産キウイフルーツ「ハイワード」の集荷が11月5日から始まりました。同選果場ではキウイを載せたトラックが行列を作り、集荷作業で活気づいています。同JAでは160トの集荷を見込んでいます。今年産は、天候不良の影響が心配されていましたが、果実肥大・果実内容ともに良好な仕上がりです。

集荷は5日から14日までの9日間で行われ、集荷されたキウイは八女井上製氷に運ばれ低温貯蔵庫に入庫します。今回集荷したキウイは、1月上旬から出荷がスタートします。九州を中心に出荷し、1月中旬をピークに3月上旬まで出荷が続きます。



▶ハイワードを持ち込む生産者

10/16

家庭に花を！  
ダリア出荷スタート

瀬高選果場で、花き部会ダリア・リキユウソウ研究会のダリアの出荷が10月16日から始まりました。出回りは主に関東、関西、福岡が中心です。出荷時期は半年並みで、色つき・品質共に良好。目標出荷数量48万本、販売金額7,500万円をめざします。同研究会では、平均年齢45歳の生産者4人が約3、500坪でダリア栽培に精を出しています。品種選びからこだわっており、研究会員自らが毎年、秋田県の秋田国際ダリア園に視察に出向き、市場・消費者の需要に応じたダリアの品種選びをしています。ダリアの生産技術を向上させるため、生産者4人で研究を重ねながら規模拡大を目指しています。担当職員は「花がある空間の良さを多くの人に知ってもらいたい、一年に一回でもいいので是非花を家庭に飾ってほしい。」と力強く話しています。



▶出荷されたダリアの品質を確認する指導員

10/29

生け花教室開催！  
上内支所女性部活動

上内支所女性部は10月29日、支所2階で生け花教室を開き、女性部員11人が参加しました。生け花教室では、各自家から持ち寄った草や木、花を自由に生けました。生け花の先生にアドバイスを受けながら、個性あふれる素敵な作品が完成しました。



▲生け花教室の様子

11/2・3

だご汁振舞う♪  
高田地区女性部活動

11月2・3日の2日間、高田町の文化施設「まいぴあ高田」で第13回みやま市文化祭が開催され、ステージ発表や作品展示、まごころ喫茶、学校給食会など楽しいイベントが盛りだくさんで、子どもからお年寄りまで多くの来場者で賑わっていました。吟行俳句会や「パンブレイリユーザーナイト」、講演会、歴史散歩も文化祭の二環として開催され、参加者はそれぞれに文化・芸術の秋を満喫しました。

高田地区女性部も、だご汁販売で参加し、地元農産物をたっぷり使った手作りのだご汁と昆布ごはんを振舞いました。高田地区女性部は、毎年文化祭に参加しており、今年も昼食時には満員になるほど大人気でした。



大学生記者がみかん園地を取材！

10月18日、福岡女子大学4年生の古賀秀美さんが、農業新聞の「2019 大学生記者が探るおいしい秘密」というコーナーの取材で、管内でみかんを生産する宮本篤さんの園地を取材しました。古賀さんは「就農のきっかけ」や、「生産のこだわり」などを熱心に質問。宮本さんもユーモアを交えながらこやかに答えていただき、和やかな雰囲気での取材が進みました。古賀さんは「本当に貴重な体験ができ、有意義な時間でした」と笑顔で話していました。記事は、11月14日付の農業新聞に掲載されました。



情報の提供は  
JAみなみ筑後お近くの支所または総務課まで！  
電話：0944-63-8802



☆12月の運勢☆

【全体運】 ストレスを感じやすいとき。友人と食事したり、季節のイベントを楽しんだりする時間を意識してつくるように

乙女座 8/23～9/22 【健康運】 軽体を動かして。リフレッシュにも◎

# Aコープ商品紹介

Aコープからおススメ商品をご紹介します☆

今月のおススメ商品は…

## レギュラーコーヒー マイルド・モカ・オリジナルブレンド

マイルドブレンド… まるやかな味とさわやかな香りのソフトなマイルドコーヒー  
モカブレンド… エチオピア産豆の独特の香りと酸味を生かしたブレンド  
オリジナルブレンド… 深みのある味わいに仕上げました。

■通常価格  
マイルドブレンド 200g 288円  
モカブレンド 200g 288円  
オリジナルブレンド 400g 335円

■販売店舗 Aコープ山川店 Tel:0944-67-1215



# JA☆スマイル



二川支所

くにざき しんや  
國崎 慎矢 (25)

【仕事内容】  
短期共済担当

★マイブームはなんですか？  
ゴルフ

★今後の目標をお願いします！  
短期共済担当をしています。誰からも頼られるような担当者を目指してがんばります！お車のことは私まで！

★上司からひとこと  
早く共済の仕組みを覚えてお客様に信頼される職員を目指してください。期待しています。

# 地域まるみえ!!

## 幻想的なひとときを ～龍神伝説「三池光竹」～

### 三池支所

昨年まで三池公園で開催されていた「三池光竹」。今年は、11月2・3日の2日間、三池原公園で開催されました。会場には、竹灯籠点灯やステージイベント・屋台村がオープン。大牟田の秋の風物詩になった「三池光竹」は、さまざまな色彩で、幻想的な時間(ひととき)を過ごすことができます。三池支所では、駐車場を提供し、職員はオープニングセレモニーの点灯式に参加しました。支所掲示板前には、JAオリジナルの光竹も登場していました。

#### 「三池光竹」で森林・里山の保全を!

大牟田のシンボルである三池山には、森の自然の中に植物、虫、鳥などの生き物が共生し、豊かな自然が残っています。その三池山や大牟田地区では、放置竹林の拡大など森の荒廃が進んでいます。三池の森と歴史を守り、次世代に引き継ぐため、龍神伝説「三池光竹」を開催し、里山保全の必要性の機運を高め、森林・里山の保全を図ります。

この龍神伝説「三池光竹」の取組のなかで、地域住民や環境団体などが協力し、竹林を整備し森を守り、整備後の竹を活用するなどの活動を進めています。この取組を通して、人が元気になる、まちが活気づき、交流促進など地域活性化を目指しています。

JAオリジナルの  
光竹!

☆来月号は南瀬高支所です。お楽しみに

# きれい☆女性部

## 女性部活動レポート

### 大牟田地区女性部親睦 グラウンドゴルフ大会!

大牟田地区女性部では、11月6日(水)熊本県南関町にあるホテルセキア、グラウンドゴルフ場にて、女性部員の健康増進と、地区内の女性部員の親睦を目的に、グラウンドゴルフ大会を開催しました。

女性部員49名に参加していただきました。天候にも恵まれ、みかんを食べながら、他の支所の方と交流の場となって楽しくプレーしました。ホールインワンも出て、大変盛り上がりしました。



☆大会結果☆  
優勝 銀水支所 井形スエ子さん  
2位 三池支所 岩本サヨ子さん  
3位 銀水支所 末藤 綾子さん

# 南 筑 後 見 聞 録

みなみちつこ  
けんぶんろく



# 大地の恵み会

## NTour (株)農協観光 八女営業支店

### ★企業紹介

昨年度末、福岡支店統合により久留米支店がなくなり、新たに4月より、Aコープ八女敷地内に引っ越してきました。従業員5名とかなり少ない店舗ですが、日々お客様に喜ばれるご旅行がご提案できるよう頑張っております。

### ★JAへひとこと

旅行に関することは何でもお問い合わせください。部会旅行を始め、個人旅行・団体旅行・各種ツアーなど様々なご旅行を提案させていただきます。ぜひお問い合わせください!! 他社商品などでもお取扱いできるものがあります。



■お問い合わせ  
農協観光 八女営業支店  
TEL0943-22-7480

### ★「大地の恵み会」会員登録企業紹介コーナー★

「大地の恵み会」はJAみなみ筑後と関係企業の親睦と情報交換を図り、協同組合運動への理解を深めていただき、相互の事業発展に寄与することを目的に設立されました。

LINE@  
はじめました



友だち登録で最新情報をGET! @ney4373d

NTour 株式会社農協観光



☆12月の運勢☆

【全体運】新規開拓より、「継続は力なり」を目指して。丁寧に取り組みれば問題も解決できます。グルメ情報にツキ

【健康運】疲れやすい時期。しっかり休息を取って



☆12月の運勢☆

【全体運】人脈のネットワークを拡大できそう。特に趣味を通じて良い出会いがある予感。新装開店のショップもお勧め

【健康運】食べ過ぎやすい月。栄養バランスも重要



【みかん】「早生温州は収穫終盤、普通温州の収穫へ」



- 普通温州の収穫…遅い時期まで樹上に成らせておくと浮皮の発生や隔年結果を助長する要因になる。着色7～8分の果実から随時収穫を行う。酸が高い場合は適量に下がるまで貯蔵してから出荷。
  - 腐敗防止剤…腐敗果を出さないように対策が必要。収穫前の園には腐敗防止剤の散布を徹底。
  - 樹勢回復…収穫の終わった園では、窒素主体の葉面散布を最低3回は実施。出来るだけ収穫直後に実施。
  - 病害虫防除
- カイガラムシ・ハダニ…多発する園では、冬期にマシン油乳剤の散布。時期は12月中旬～1月中旬、晴天が2、3日続く比較的暖かい日に行う。樹冠内部に十分かかるように散布。厳寒期や樹勢衰弱園では落葉を助長する恐れがあるため散布は控える。



果樹指導係 城 幹矢  
山川選果場 (Tel: 67-1211)

【なす】「樹勢の維持と病害対策」



- 温度…樹勢が強い場合は最高気温を28～30℃、弱い場合は25～27℃になるよう管理する。曇雨天日はハウスを密閉して保温する。20℃を越えたら短時間の換気を行う。暖房機は最低気温が10℃以上になるように設定する。(PC筑陽は13℃以上を推奨)
- 整枝・摘心・摘葉…着果数が増えると樹勢が弱るので、側枝の切戻しや不要な芽の整理を徹底する。摘葉は控えめに行う。側枝の芽の流れが懸念される場合は懐にかぶさる葉を除去する。PC筑陽は厳寒期の生育が遅いので、花数・着果数が増えすぎないように注意する。
- 灌水・追肥…少量多回数の灌水を心がけ、地温維持のため晴天日の昼間に実施する。追肥は蕾・花が増加した時期に窒素成分で3kg/10aを施用する。肥料が不足すると品質の低下、生理障害の発生に繋がるため注意する。
- 病害虫防除…気温が下がりハウスを密閉する時間が増えるので、病害が発生しやすい環境となる。1日1回は換気で空気の入換えを行い、定期的な農薬予防を実施しておく。夜温が高く暖房機が稼働しない場合は、早朝や夕方に手で稼働させ湿度を抑える。病害虫が発生した場合は速やかに防除を行い、被害の拡大を抑える。

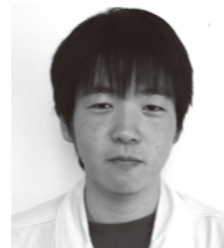

なす指導係 谷 和剛  
瀬高選果場 (Tel: 63-3175)

【麦】「播種前契約を守りましょう。」

- 播種…小麦は11月30日、大麦は12月10日までの適期播種を心掛けます。
  - 施肥…ほ場条件に合った施肥を実施します。大豆後のほ場は、基肥を半分程度に減量します。稲わらを全量すき込む場合は、分解を促進させるため基肥を10kg増量します。
  - 除草剤…『リベレーターフロアブル』については、10a当たりの使用量が、60～80mlとなっていますので、間違いが無いように注意します。なお、混用される場合は、リベレーターフロアブルを先に希釈してください。溶かす順番が逆になると沈殿を生じる等の問題があります。また、散布時期は、「雑草発生前～イネ科雑草1葉期までとなっていますので、播種後速やかに散布を実施します。なお、『リベレーター』を処理した場合、麦が白化する場合がありますが、生育に問題はありません。
  - 排水対策…周囲溝と畝溝をつなげる事で、排水対策を徹底します。
- ※詳しい内容については、商品ラベル・栽培こよみを参照してください。



普通作指導係 武藤 優治  
農畜産課 (Tel: 63-8814)

【いちご】「適切な温度・電照管理に心掛ける。」



- 電照管理…電照管理は、常に心葉の色や展開状況を観察し、今後の温度と着果負担を考慮し、点灯時間を調整する。心葉展開時の葉柄長の長さを10～12cm程度で維持すること。
- 温度管理…生育状況によって温度管理を変える。株が小さく生育が遅れている場合は、やや高めの温度管理で生育促進を図る。逆に収穫期は、果実肥大及び品質向上のためやや低めの温度管理とする。
- 追肥・かん水…かん水を兼ねて追肥(液肥)を行うが、着果状況を考えて施用量を調整する。基本は、月に窒素成分で1～1.5kg/10aを目安に3回以上に分けて行う。かん水は、少量多回数かん水を基本とし、高温管理する場合は、ややかん水量を増やす。
- 玉だし…葉陰で日が当たらない果実は黄種果となるので、これを防ぐために玉だしを行う。ただし、無理な玉だしは果梗が折れることがあるので注意する。
- 摘果・古葉の除去…摘果作業は2番花房出蕾を確認して行なう。早進株の場合、1番果の状態を見ながら摘果を行う。葉かぎは、枯れ葉(傷み葉や黄化葉)のみとし、どろ芽や腋芽は早めの除去を徹底する。

【グリーンアスパラガス】「黄化した後に全刈りを!!」

- かん水…冬期の乾燥は、春芽の収量低下の原因となるので、地下茎位置の土壌水分が適湿に保たれるよう全刈り作業前までかん水を継続する。特に、ハウス内にひび割れが入るような乾燥は絶対に避ける。
- 黄化促進…黄化を促進し、地下茎への養分転流を促すため、ハウスのサイドや谷、表面を開放して十分に低温にあてる。(黄化:親茎の光合成で得た養分が貯蔵根へと転流することにより茎葉が黄色くなる。転流した養分で春芽が伸びる。)

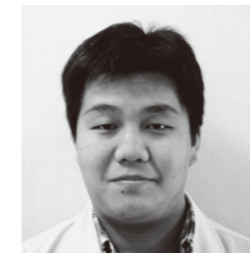

- 全刈り…親茎がハウス全体の8割以上黄化してから全刈りを行なう。若年性(1～2年生)の株は、完全には黄化しないため12月中旬より全刈りを行う。(多年生株は1月以降より全刈り)全刈りを行なう際は、地際部から刈り取りを行い、株はハウス外へ持ち出す。全刈りを行う際、かん水チューブ等を切らないよう注意する。
- 土壌火炎焼却処理…全刈り後、地表面の落葉した擬葉を掻き集めてできる限りハウス外へ持ち出す。(落葉した擬葉等の残さがあると十分な焼却が行えない)その後、バーナー等による表土の火炎焼却処理を行う。(特に本年、斑点性の病害やスリップス・ハダニ類が多発した圃場では念入りに焼却を行う。)焼き残しの無いように注意する。

いちご・アスパラガス指導係 馬場 憲二  
高田選果場 (Tel: 22-5453)

【果 樹】「樹勢に応じた適正管理」



12月の管理  
【ぶどう】

- 早期加温栽培のハウスでは樹勢が低下しているなら加温開始時期を遅らせませす。被覆直後はかん水(30mm)をたっぷり行います。
- 整枝せん定…充実した結果母枝を残すようにします。トンネル・露地園地の早期落葉園では貯蔵養分確保のため、なるべく剪定を遅らせませす。
- 施肥…土壌改良資材および元肥の施用。
- 病害虫防除…越冬病害虫の伝染源となる落葉した葉や巻きづる、罹病枝は、園外へ持ち出して処分します。

【イチジク】

- 園内管理…園内に落葉等を放置すると、病害の越冬場所となり感染源となりますので、必ず園外に持ち出し処分して下さい。
- 土壌管理…12月から1月までに完熟堆肥等や客土を行ない、樹勢維持を図る。
- 防寒対策…防寒資材で主枝や主幹部を覆い、凍霜害がなくなる時期まで継続する。

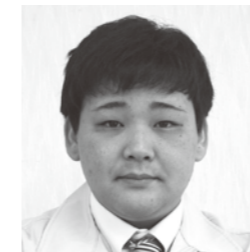

果樹指導係 石橋 暁幸  
高田選果場 (Tel: 22-5453)

【スモモ】

- 整枝せん定の手順
  - ①主枝と亜主枝を確立させる
  - ②永久樹に影響を及ぼす樹の縮伐・間伐
  - ③古い側枝、長大な側枝の間引き
  - ④主枝先端を強く切り返し配置
  - ⑤側枝のせん定
  - ⑥誘引
- ウイルス対策…剪定時は感染が拡大しないよう、感染が疑われる樹は最後に剪定。樹を変える毎に家庭用漂白剤で感染防止対策を行います。
- 施肥…土壌改良剤、堆肥もしくはアヅミンの施用。

【キウイフルーツ】

- 整枝・せん定…落葉して2週間程度経ってから剪定開始します。主枝から近い部分に切戻しを行い充実した結果母枝を配置します。結果母枝は1m<sup>3</sup>本を目安とし、母枝が多すぎないように調整します。
- 秋冬季防除(かいはよう病)…落葉期も感染防止対策として銅水和剤の散布。
- 土壌管理…有機物の投入や石灰資材等の施用。
- 元肥…施肥を行っていない園地では早急に施肥して下さい。

病原体	主な病気	主にかかる野菜	症状・対策
細菌	青枯病 軟腐病 黒腐病	トマト、ナス、イチゴ、レタス、 ハクサイ、キャベツ、ダイコン アブラナ科の野菜	しおれて枯れる、腐る ・茎や根から細菌が侵入、 株全体が枯れたり腐る。 ・発病すると薬剤では防げない
ウイルス	モザイク病 黄化壞疽病 萎縮病	各種野菜 ナス科、マメ科、キク科 ネギ類	縮れて枯れる ・葉にモザイク状の斑点が出たり、 萎縮して枯れる ・アブラムシ・アザミウマなどが伝播する。 ・発病したら早く抜き取る

主な病気と対策  
細菌・ウイルス

栽培ミニ知識



☆12月の運勢☆

【全体運】周囲の助けを得て着実に物事が進歩していきます。丁寧に自分の考えを説明すること。休日は温泉がお勧め

山羊座 12/22～1/19 【健康運】健康ツールにツキ。逸品に巡り合えそう



☆12月の運勢☆

【全体運】いつも以上に積極性アップ! 停滞していたことに取り組み、好結果を手にとりそう。くじや懸賞にツキあり

射手座 11/23～12/21 【健康運】生活リズムを正すことで体調に好影響が

【人権週間をご存じですか？】

1948年12月10日に国際連合で世界人権宣言が採択されたのを機に、わが国では翌年から毎年12月10日を最終日とする1週間を人権週間と決めました。

人権はだれもが生まれながらにもっている権利です。私たち一人ひとりの生命や自由・平等を保障し、日常生活を支えている大切な権利です。

<令和元年度採用 JAグループ福岡人権啓発標語>

～気づいても していませんか 見ないふり～

～さしのべた その手はみんな 命綱～

(人権週間)2019年12月4日～12月10日

広報紙の感想を募集しています。

いつもGREEN PEACEをご愛読いただきありがとうございます。広報紙の感想やご意見など、皆様の声をお寄せください。頂いたはがきは広報紙でご紹介させていただくことがありますのであらかじめご了承ください。

応募方法 はがきまたはFAX

必要事項 ①氏名(またはペンネーム) ②年齢  
③住所 ④電話番号 ⑤★広報紙の感想  
宛先 〒835-0024 みやま市瀬高町下庄774-1  
JAみなみ筑後 総務課  
グリーンピース係

はがき…宛先、必要事項(上記参照)をご記入の上63円切手を貼って投函してください。または、最寄りの支所・事業所までおもち下さい。(その際切手は不要です。)

FAX…必要事項(上記参照)をご記入の上(総務課:0944-63-8820)までお送りください。

※ご記入頂いた個人情報は本誌の企画・編集以外には使用いたしません。

珍野菜 組合員の皆様から頂いたおもしろ野菜を紹介します!

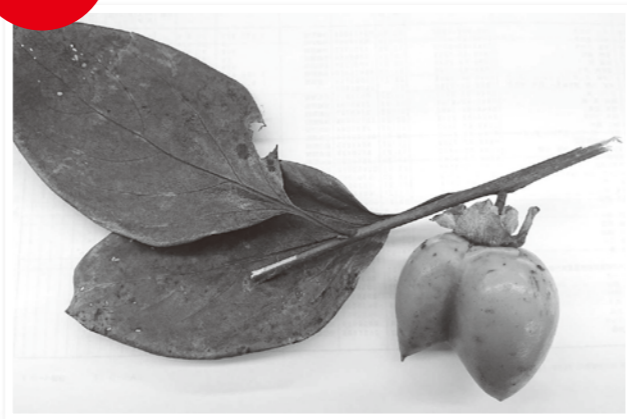

▲東山支所の組合員さんからいただいた、先が二股に分かれた柿です!ぶりとした形がかわいらしいですね!



▲上内支所の組合員さんからいただいた双子みかんです!二つのみかんがくっついてます!中身はどうなっているのでしょうか…!

愛だ日 26

10月～訪問状況～

各支所合計 正組合員訪問率 **50%**

(訪問戸数4,678件うち面談戸数2,353件)

☆訪問メモ☆

東山支所…廃ビニールの回収日を聞かれたので、GP掲載内容にて説明を行いました。

編集後記

JAバンクのキャラクターが「ちょリス」から「よりぞう」に代わっていたのを最近知りました。支所窓口においてある「よりぞう」のぬいぐるみがとてもかわいくて癒されています。(笑)(正木)

朝晩冷えてきましたが、JAでは剣道大会や農業まつりなどのイベントが開催され、いろんな活動を行うのにいい季節となりました。美味しい農産物もたくさんとれ、みのりの秋を感じる今日この頃です。(桑原)

令和2年  
1月1日より

「支所」から「支店」に変わります!

平素より、JAみなみ筑後をご利用いただき誠にありがとうございます。令和2年1月1日より、管内すべての「支所」を「支店」に表記を変えさせていただきます。皆様にはご不便をおかけしますが、ご理解のほどよろしくお願いいたします。

なお、今回の変更について、お客様自身による変更手続の必要はございませんのでご安心ください。

変更前	変更後	変更前	変更後
瀬高支所	瀬高支店	二川支所	二川支店
東山支所	東山支店	銀水支所	銀水支店
山川支所	山川支店	三池支所	三池支店
南瀬高支所	南瀬高支店	上内支所	上内支店
高田東部支所	高田東部支店	唐岬支所	唐岬支店

<各地区農業用廃ビ・廃ポリ回収について>

<大牟田地区>

- 回収期日:令和元年12月9日(月)
- 回収時間:午後1時～午後4時まで
- 回収品目:農ビ・廃ポリ・マルチ・肥料袋
- 回収場所:大牟田選果場

<高田地区>

- 回収期日:令和元年12月10日(火)
- 回収時間:午前9時～午後4時まで  
(正午～午後1時まで昼休み)
- 回収品目:農ビ・農ポリ・マルチ・肥料袋
- 回収場所:高田カントリー

<瀬高地区>…農業用廃ポリ回収～

12月11日(水)	12月12日(木)
下庄、上庄 大江、本郷	南瀬高、水上、清水

- 回収期日:令和元年12月11日(水)～12日(木)
- 回収時間:午後1時～午後4時  
(午前中はナス集荷中により不可)
- 回収品目:廃ポリ、マルチ、肥料袋
- 回収場所:瀬高ナス第1集荷場(入口で計量)

※回収料金…(kg当 税別)35円【後日貯金決済】

※結束しないと業者の収集ができませんので、必ず20kg程度に結束してください。

(マイカー線、かん水チューブでの結束はしないようお願いいたします。)

※その他雑物、農業用産廃廃棄物は以下の物で、令和2年2月頃回収予定です。

【塩ビ管類、畦畔板、マイカー線、ハウスバンド、灌水チューブ、ポリ鉢、育苗箱、谷シート、シート類、ひも類、パッカー類など】

※金属類、陶器類、布物は回収不可です。

※地区毎に回収日、回収時間が違いますので、お間違えのないようお願い致します。



☆12月の運勢☆

【全体運】 思いつきで動くトラブルを呼びやすい。約束のドタキャンなど、避けましょう。和風の空間は心みそう

【健康運】 スポーツの腕を鍛える好機。励んでみて



☆12月の運勢☆

【全体運】 環境改善に力を入れることで、うれしい変化が期待できます。大胆なイメチェンにトライするのも幸運の呼び水に

水瓶座 1/20～2/18 【健康運】 プレッシャーを感じがち。ストレッチ吉





# お米の収穫を初体験!

～管内各小学校で稲刈り授業! 農業の楽しさ学ぶ～

JAバンク強調型事業の一環としてスタートした「田んぼの教室」。子どもたちが田植えをした稲がいよいよ収穫を迎えました。青年部員、JA職員のサポートの下、子ども達は額に汗を浮かべながら稲刈りに励み、農作業の大変さや収穫の喜びを肌で感じていました。

南小学校



大江小学校



江浦小学校



## 今日の表紙紹介

★JAへひとこと 柑橘部会青年部 **北原 宗幸さん(40)**

収量増を目指して家族で日々頑張っています。一生懸命育てたおいしいミカンをたくさんの方に食べていただきたいです。

柑橘部会は現在、314人の生産者が生産面積約311haでミカン栽培に精を出しています。



### 白身魚のグリルサラダ きのこのバルサミコ掛け

〈材 料〉2人分

白身魚……………2切れ  
レンコン(下ゆでして厚切りに)……………50g  
パセリ(みじん切り)……………適宜  
サニーレタス……………1/4把  
パプリカ(赤、黄合わせて)……………1/2個  
オリーブ油……………大さじ1  
塩・こしょう……………適宜

〔きのこマリネ〕  
シメジ……………1パック  
マイタケ……………1パック  
ニンニク……………1片  
オリーブ油……………大さじ1  
バルサミコ酢……………大さじ1  
しょうゆ……………小さじ1  
白ワイン……………大さじ1  
塩・こしょう……………適宜

〈作り方〉

- ①フライパンにオリーブ油をひき、塩・こしょうした白身魚を皮目から弱火でじっくりと両面焼き上げる。白身魚を取り出す。
- ②きのこマリネを作る。(1)のフライパンにオリーブ油を足し、つぶしたニンニク、ほぐしたきのこ類、白ワインを入れ、塩・こしょうをして中火で炒め、仕上げにバルサミコ酢としょうゆを回し掛ける。
- ③皿にちぎったサニーレタス、食べやすい大きさに切ったパプリカ、レンコン、グリルした白身魚をのせ、パセリを散らし(2)を掛けて出来上がり。

